

Årsberetning NRBR IKS 2014



Innhold

- 2 Innhold
- 4 Nøkkeltall og året som gikk
- 6 Brannsjefens forord
- 8 Styrets beretning 2014
- 10 Ny organisasjon
- 12 Helse, miljø og sikkerhet
- 14 Stabsavdelingen
- 16 Operativ avdeling
- 18 Forebyggende avdeling
- 20 Romerike 110-sentral
- 23 Økonomiske data 2014

Antall mennesker som følger NRBR på Facebook ved inngangen til 2015:

2 008

Antall elever på sjette trinn som fikk brannvern-opplæring av NRBR i november:

2 250

Antall følgere av Romerike 110-sentral på Twitter:

5 157

Forsidebildet viser mannskaper fra Bjørkelangen brannstasjon i Aurskog-Høland kommune.

Kjøkkenbrann

En ung mann fra Lørenskog kom hjem fra byen en fredag i sommer, satte pizzaen i ovnen og sovnet på sofaen. Røyken kunne ha tatt livet av ham, men han var heldig. Moren fant de forkullede restene av nattmaten dagen etterpå.

Det gikk altså bra i dette tilfellet: Brannvesenet ble ikke tilkalt og hendelsen havnet derfor ikke i statistikken. Men i 2014 fikk vi melding om og rykket ut til totalt 21 såkalte «tørrkokte kjeler». Dette er en økning fra 2013, da vi bare rapporterte om 14 slike hendelser.

Av branner som har startet på kjøkkenet i våre områder i 2014, fikk syv antatt materielle skader for under 10 000, to mellom 10 000 og 100 000, og to mellom 100 000 og 250 000. En person ble skadd, men ingen omkom. Selv om de fleste branner knyttet til matlaging oppstår i boliger, ble det meldt om tre slike branner i næringsbygg.

Nøkkeltall og året som gikk

Tilskudd fra eierkommuner	
Skedsmo	kr 38 145 071
Lørenskog	kr 25 925 337
Nittedal	kr 21 125 846
Sørum	kr 12 420 677
Fet	kr 8 370 523
Aurskog-Høland	kr 11 489 313
Rælingen	kr 10 253 271
Sum	kr 127 730 039

Resultat 2014	
Driftsinntekter	-176 679 638,00
Driftsutgifter	163 866 843,00
Brutto driftsresultat	- 12 812 795,00
Netto driftsresultat	- 13 526 448,00
Interne finansieringstransaksjoner	9 699 602,00
Regnskapsmessig resultat	- 3 826 846,00

Kommune	Tilsyn i særskilte brannobjekter	Totalt antall tilsynsobjekter	Gjennomføringsprosent
Skedsmo	139	190	73 %
Lørenskog	71	130	55 %
Rælingen	19	36	53 %
Nittedal	73	116	63 %
Sørum	61	75	81 %
Fet	29	49	59 %
Aurskog-Høland	45	72	63 %
Rømskog	9	9	100 %
Sum	446	677	66 %
Måltall for 2014 var 60 %			

Kommune	Feide pipeløp	Totalt antall pipeløp	Tilsyn i boliger	Leiligheter i Borettslag
Skedsmo	3 933	12 206	26	
Lørenskog	18	8 843	355	
Rælingen	1 829	4 203	56	
Nittedal	5 307	6 640	-	
Sørum	603	5 409	2	
Fet	473	4 196	-	
Aurskog-Høland	1 088	6 796	250	
Rømskog	-	311	-	
Sum	13 251	48 604	689	1 730
Måltall for feiing i 2014 var 12 500 pipeløp, ca. 25 % av totalt antall pipeløp				
Måltall for tilsyn i boliger var 2 500, ca. 6 % av totalt antall boenheter med ildsted				
HMS tilsyn i borettslag og boligsameier med til sammen 1730 leiligheter				

Utrykningsaktivitet

Brann i bygninger:

- 111 bygningsbranner
- 8 branner med bygningsmessige skader over kr 500 000 og 5 branner med bygningsmessige skader mellom kr 250 000-500 000
- Ca.15 av hendelsene har vært så store at de har blitt evaluert.

Ingen person er omkommet i brann i 2014.

Trafikkulykker: Det har vært 222 trafikkulykker i vårt distrikt hvorav ca. 20 med meget alvorlig utfall.

Skogbrann: Det har vært 16 skogbranner, hvorav de fleste i Aurskog Høland kommune.

Januar

1. januar: Sammenslåing av «gamle» NRBR, Nittedal brannvesen, Østre Romerike brann- og redningsvesen og Aurskog-Høland brannvesen.

Festmarkering av sammenslåingen med fakkeltog og samvær med alle ansatte på Hotel Arena i Lillestrøm.

Juli

Mange skogbranner førte til ekstraordinært forbud mot bruk av faste bålplasser og engangsgriller samt restriksjoner på skogsdrift.

Ny mannskapsbil ankom Lørenskog brannstasjon.

September

Forebyggende forum avholdes i Bergen og NRBR utnevnes til vertskap for neste års arrangement.

Brannvernuka og Åpen dag på fem av NRBRs brannstasjoner.

Oktober

1. oktober: Verdens eldredag. Vi møtte publikum på Bjørkelangen torg, Mosenteret i Nittedal og Strømmen storsenter.

November

Besøk av Justiskomiteens leder Hadia Tajik samt stortingsrepresentanter for Arbeiderpartiet.

Julekalenderundervisning til alle elever på 6. trinn i alle kommunene, inkludert Rømskog.

Desember

Forebyggende avdeling inngår avtale om nytt fagsystem som skal forenkle arbeidet med feiing og tilsyn.

Oppstart av bedriftsinternt kurs i prosjektledelse i regi av Høyskolen i Hedmark for ledere og andre med behov for denne kompetansen, totalt 15 deltakere.

Skogbrann

2014 var et eksepsjonelt år for skogbranner: Hele 16 stykker og av disse var 15 i Aurskog-Høland og en i Sørum.

Den lange tørre perioden startet allerede på våren og vi så oss nødt til å fremskynde bålforbudet i skogmark med to uker til 1. april. Det tok ikke lang tid før vi også måtte legge ned forbud mot bruk av faste godkjente bålplasser og bruk av engangsgriller og stormkjøkken.

25. juli måtte det flere tiltak til. På ett døgn hadde vi fem skogbranner i vårt område. Alle stasjoner var ute på oppdrag, mest i Aurskog-Høland, men også alle våre andre seks stasjoner. I tillegg til det ordinære bålforbudet, forbud mot bruk av faste godkjente bålplasser og bruk av engangsgriller og stormkjøkken, ble det også lagt restriksjoner på skogsdrift.

Noen av skogbrannene krevde innsatser over lang tid. Vi fikk nå se nytten av et stort brannvesen, både når det kom til mannskapsforflytting og ressursbruk. Videre fikk vi god hjelp fra rodemannsordningen i Aurskog-Høland. Omtrent 50 skogeiere og andre kjentmenn er registrert i denne ordningen. Også sivilforsvaret bidro stort i disse brannene.

I tillegg til de mange skogbrannene, hadde NRBR 31 gress- og markbranner. Dette er en mindre enn året før.

Antall brannstasjoner i NRBR:

7

- tre kasernerte, tre deltid og en med innkallingsmannskaper

Kvinneandelen er

30 %

i forebyggende avdeling

Brannsjefens forord

2014 har vært et meget hektisk, men også et utviklende år gjennom prosessen med sammenslåing av fire brann- og redningsvesen til ett interkommunalt selskap. Dette gjennom utvidelse av Nedre Romerike brann- og redningsvesen IKS (NRBR).

Etter kommunestyrenes vedtak høsten 2013 startet umiddelbart arbeidet med å forberede sammenslåingen. Dette både formelt, i praksis, og organisatorisk. Det ble lagt vekt på å gjennomføre en formelt korrekt, målrettet og effektiv implementeringsprosess. Dette mener vi å ha lykket godt med gjennom spisskompetanse og samhandling med de ansatte.

Omorganisering

I begynnelsen ble det jobbet med å få synliggjort en ny og hensiktsmessig organisasjonsstruktur. Denne ble lagt til grunn for sammenslåingen og evaluert på tampen av 2014. Det ser ut for at vi har truffet bra. De største endringene er sammenslåing av feieravdeling og forebyggende avdeling til en felles enhet med to seksjoner, samt innføring av tre seksjoner i operativ avdeling.

Takket være den innsatsen, og positive holdningen de ansatte

viste, har sammenslåingen blitt gjennomført på en god måte.

Det ble gjennom samarbeid med eierne jobbet mye med å få på plass det riktige, og nødvendige grunnlaget for nytt samlet budsjett som økonomisk plattform i det utvidede selskapet. Budsjettet for 2014 ble først vedtatt 26.mai. Forsinkelsen la noen begrensninger på driften første halvår.

Gevinster

Eiernes mål med sammenslåingen var å oppnå økonomiske og/eller kvalitetsmessige gevinster på kort og lengre sikt. Dette skal synliggjøres etter to års drift i det nye fellesskapet, men vi ser allerede positive effekter etter første driftsår.

Som brann- og redningssjef er det inspirerende å lede et brann- og redningsvesen med mange faglig dyktige og motiverte medarbeidere der vi sammen tar ansvar for utvikling av virksomheten.

Ingen omkom i branner i våre eierkommuner i løpet av 2014. Dette er i tråd med vår visjon og målsetting.

ROS

Prosjektet med risiko- og sårbarhetsanalyse (ROS) for NRBRs ansvarsområde i eierkommunene startet opp i 2014. Resultatet herfra vil danne grunnlaget for å vurdere framtidens brann- og redningsvesen på Nedre Romerike, og i hvilken retning selskapet bør videreutvikles. Vi har for øvrig gjennom året fortsatt fokuset på kompetanseheving og ledelse.

Jeg vil sammen med de ansatte, og gjennom viktige innovasjonsprosesser, fortsette utviklingen av NRBR i 2015.

Jan Gaute Bjerke
Brann- og redningssjef

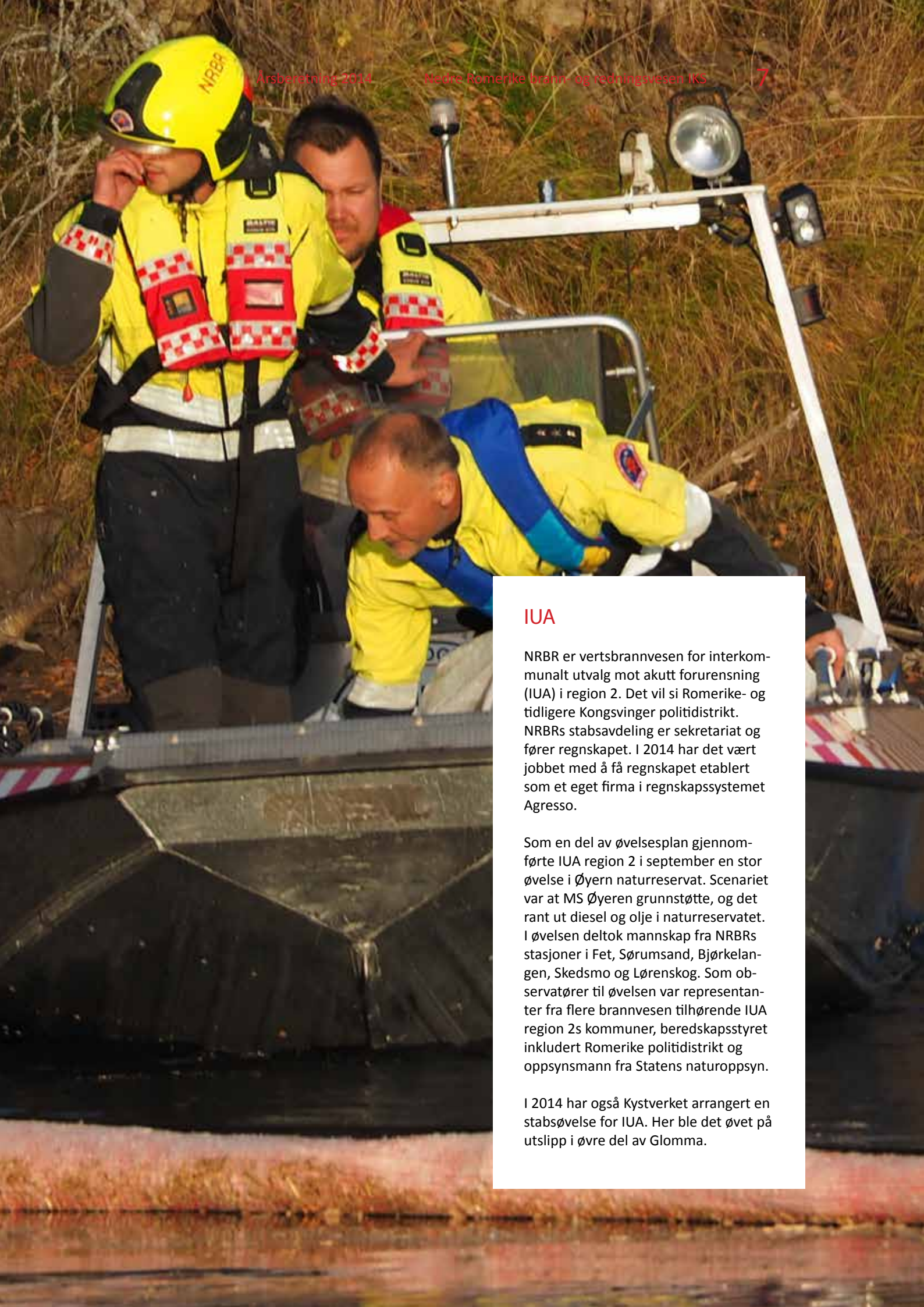

IUA

NRBR er vertsbrannvesen for interkommunalt utvalg mot akutt forurensning (IUA) i region 2. Det vil si Romerike- og tidligere Kongsvinger politidistrikt. NRBRs stabsavdeling er sekretariat og fører regnskapet. I 2014 har det vært jobbet med å få regnskapet etablert som et eget firma i regnskapssystemet Agresso.

Som en del av øvelsesplan gjennomførte IUA region 2 i september en stor øvelse i Øyern naturreservat. Scenariet var at MS Øyeren grunnstøtte, og det rant ut diesel og olje i naturreservatet. I øvelsen deltok mannskap fra NRBRs stasjoner i Fet, Sørumsand, Bjørkelangen, Skedsmo og Lørenskog. Som observatører til øvelsen var representanter fra flere brannvesen tilhørende IUA region 2s kommuner, beredskapsstyret inkludert Romerike politidistrikt og oppsynsmann fra Statens naturoppsyn.

I 2014 har også Kystverket arrangert en stabsøvelse for IUA. Her ble det øvet på utslipp i øvre del av Glomma.

Styrets beretning 2014

Virksomhetens art: Nedre Romerike brann- og redningsvesen (NRBR) er et interkommunalt selskap for kommunene Nittedal, Lørenskog, Skedsmo, Rælingen, Fet, Sørums og Aurskog-Høland. Rømskog kommune kjøper i tillegg tjenester fra selskapet.

Brannvesenet har ansvaret for alle lovpålagte oppgaver i eierkommunene i henhold til Lov om brannvern m.m. Dette innebærer ansvar for brann- og redningsberedskap, brannforebyggende arbeid samt feiertjenesten. Feiervesenet skal utføre feiing og tilsyn med røykkanaler og fyringsanlegg og drive med motivasjons- og informasjonstiltak mot publikum.

Virksomheten har også ansvaret for Romerike 110-sentral som dekker de 13 kommunene på Romerike. Sentralen mottar nødmeldinger og styrer varsling og utalarmering av de operative innsatstyrkene.

NRBR er dessuten vertsbrannvesen for interkommunalt utvalg mot akutt forurensning i region 2 (19 kommuner), og har nødvendig utstyr samt kompetanse for å ivareta dette ansvaret.

Selskapets hovedkontor ligger på Nordbyhagen i Lørenskog kommune.

Fortsatt drift

Styret mener regnskapet gir et rettviseende bilde av driften og den finansielle stilling, og legger fortsatt drift av selskapet til grunn.

Årsregnskapet viser et netto driftsresultat (overskudd) før finanstransaksjoner på kr 13 526 448. Av dette skyldes årets positive premieavvik til KLP kr 4 657 761.

Regnskapsinformasjon

Etter styrets oppfatning gir fremlagt resultatregnskap og balanse med noter, utfyllende informasjon om driften og stillingen ved årsskiftet. Det har heller ikke inntrådt forhold etter regnskapsåret som er av betydning ved bedømmelsen av selskapet. Årets regnskapsmessig overskudd på kr. 3 826 846 anbefales disponert som følger:

- Brannvesenets andel: overskudd pålydende kr. 1 895 090 avsettes til disposisjonsfond
- 110-sentralens andel: overskudd pålydende kr. 1 928 820 avsettes disposisjonsfond
- Sivilforsvarets andel: overskudd pålydende kr. 2 936 avsettes til disposisjonsfond

For feiervesenet er det avsatt kr. 5 393 602 til bundet fond, der det anbefales tilbakebetaling til eierne med kr. 5 000 000,-.

Investeringsregnskapet er avsluttet i balanse. Overskudd etter salg av kjøretøy kr. 192 244 er avsatt til ubundet investeringsfond for brannvesenet.

Finansiell risiko

Brann- og redningsvesenet anses generelt ikke å være utsatt for stor finansiell risiko. Eierkommunene i NRBR har fullt ansvar i.h.t. loven om interkommunale

selskaper, og opptak av eventuelle lån styres innenfor rammene i selskapsavtalen.

Risikoen for at en motpart ikke skal ha økonomisk evne til å oppfylle sine forpliktelser ovenfor brannvesenet blir sett på som meget lav. Likviditeten i selskapet er også tilfredsstillende da det kalles inn kapital forskuddsvis fra eierkommunene.

Arbeidsmiljø

Sykefraværet var i 2014 på 4,2 prosent, mot 2,9 prosent i 2013. Målsettingen for sykefravær er i handlingsplan for Inkluderende Arbeidsliv definert som lavere enn 3,5 prosent. Det har ikke vært alvorlige personskader i løpet av 2014.

Det arbeides kontinuerlig for videreutvikling av HMS- rutiner og prosedyrer knyttet til operativ virksomhet.

Selskapet driver ikke virksomhet som forurensar det ytre miljø utover det som er normalt i bransjen, og har følgelig ikke iverksatt spesielle tiltak på dette området.

Likestilling

Bedriften hadde i fjor 187 ansatte hvorav 16 var kvinner. Antall kvinnelige ansatte er økende, noe

som er gledelig, og tråd med intensjonen. Styret har sju medlemmer hvorav tre er kvinner.

Bedriften har fokus på å legge til rette for likestilling, og har et ønske om å øke antall kvinnelige ansatte, uten at opptakskrav til beredskapsstyrken endres.

Lørenskog 30.januar 2015

Marit Helene Ekvoll
styreleder

Elisabeth Bødtker Larsen
styremedlem

Astri Aas Hansen
styremedlem

Per Kristian Kneppe
styremedlem

Rune A. Holter
nestleder

Halvor Bing Lorentzen
styremedlem

Morten Thoresen
Styremedlem

Ny organisasjon

NRBR er organisert i fire avdelinger; stab, operativ avdeling, forebyggende avdeling og Romerike 110-sentral. Administrativ ledelse, avdelingsledere og 110-sentralen er lokalisert på Lørenskog brannstasjon. Utrykningsstyrken er fordelt på sju brannstasjoner.

Representantskapet

Representantskapet er oppnevnt av medlemskommunene og er NRBRs øverste myndighet. I 2014 var følgende representanter:

Boye Bjerkholt (leder)
John Harry Skoglund (nestleder)
Jan A. Mærli, Hans Aanerud Sauge, Mona Granbakken, Erik Johansen, Børge Nygård, Ann-Karin Pettersen, John Ivar Rygge, Mette Korsrud, Ann-Marie Oppegaard, Øivind Sand, Geir Dalholt og Tone Liljerøth. I perioden er Tone Liljerøth erstattet med av Glenn Nerdal.

I tillegg til beslutningssaker, behandlet styrene i alle møtene diskusjonssaker, orienteringssaker og informasjonssaker.

Representantskapet hadde totalt fire møter. Totalt ble 18 saker behandlet i representantskapet.

Samlet utbetaling til styrets medlemmer utgjorde

kr 382.600. Representantskapet, som er kommunenes eierrepresentanter, ble fra og med 2014 godtgjort fra sine kommuner.

Daglig leder

Brann- og redningsjefen mottok kr. 1.009.500 i samlet godtgjørelse i 2014. Dette inkluderer også kompensasjon for overbefalsvakt.

Styret

Styret har bestått av:

Marit Helene Ekvoll (leder)
Rune A. Holter (nestleder)
Styremedlemmer: Astri Aas-Hansen, Halvor Bing Lorentzen og Elisabeth Bødtker Larsen.
Styremedlemmer fra de ansatte: Morten Thoresen og Per Kristian Knepe.

Styret avholdt i 2014 sju møter, og behandlet 42 saker. Ett av disse var ekstraordinært som følge av budsjettbehandling.

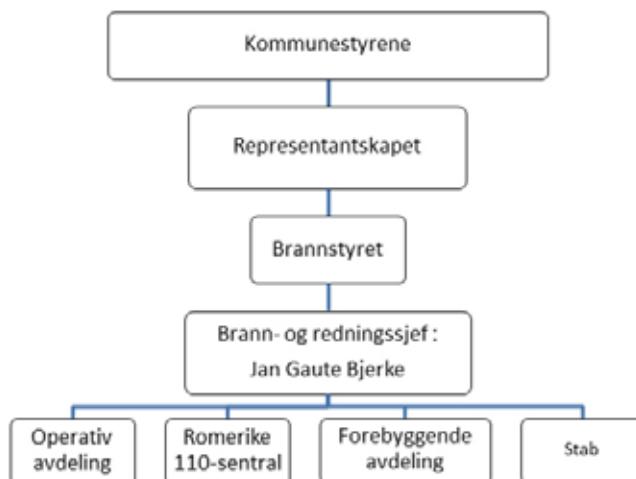

Studentaksjon

En spørreundersøkelse gjort av blant annet Norsk brannvernforening, avdekket nylig at bevisstheten og kunnskapen om brannsikkerhet er urovekkende lav blant studenter. I tillegg bor de ofte billig eller i kollektiv hvor ansvaret for dette er uavklart.

Det ble derfor høsten 2014 organisert en landsomfattende kampanje for å gi studenter og utleiende av studentboliger viktig og grunnleggende informasjon om brannvern.

To representanter fra forebyggende avdeling og en representant fra operativ avdeling bemannet en stand på Høyskolen i Oslo og Akershus, avdeling Kjeller, ved studiestart.

Det var tydelig at studentene satte pris på vår tilstedeværelse. De hadde mange spørsmål om røykvarsler og slokkeapparater. Det var stor usikkerhet om utsyret som fantes i de ulike hybelene var godt nok.

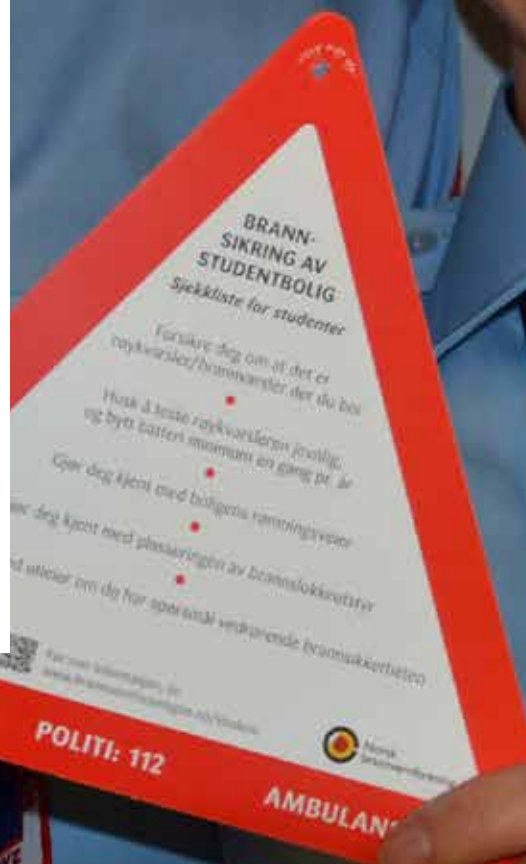

Helse, miljø og sikkerhet

HMS er et prioritert område for all vår virksomhet. I forbindelse med utvidelsen av selskapet i 2014 har arbeidsmiljø og felles kulturbygging blitt viet stor oppmerksomhet.

Proessen med å smelte sammen fire brann- og redningsvesen til ett, krever vilje til innsats fra alle ansatte. Dette har vi sammen fått til på en god måte.

Plassmangel

Utvidelse av Lørenskog brannstasjon har vært planlagt gjennom 2014. Det er Lørenskog Pensjonskasse som eier bygget, og det er kommunen som har ansvaret for prosjektet. Utvidelsen vil ivareta mye av dagens behov for kontorareal og garderober med tanke på HMS-forhold. Utbyggingen begrenses av økonomiske rammer gitt av eierkommunene til NRBR samt av mangel på ledig areal rundt Lørenskog brannstasjon.

Investeringer

Det har i 2014 vært stor oppmerksomhet rundt krefttrisikoen for operative brannfolk. Forskning har vist at det er visse kreftformer forårsaket av brannrøyk som har høyere hyppighet blant brannkonstabler enn tilsvarende grupper i samfunnet.

Det har derfor blitt satt i gang flere tiltak for å redusere påvirkning fra brannrøyk. Først og fremst har det gjennom hele året vært jobbet med å bedre muligheten for rene soner på stasjonene. Det er investert i vaskemaskiner, tørketromler samt begrensede bygningsmessige tiltak. Videre har operativ avdeling anskaffet mer personlig verneutstyr og innført nye prosedyrer.

Det gjenstår imidlertid noe før alt er tilfredsstillende.

Sykefravær

NRBR har i 2014 hatt 10 langtidssykmeldte. Disse er fulgt opp i henhold til bedriftens IA-rutiner og med bistand fra bedriftshelsetjenesten og NAV Arbeidslivssenter. Pr. 31.12.14 er antall langtidssykmeldte 5.

Yrkesskader

NRBR har i 2014 innrapportert 5 yrkesskader og 1 yrkessykdom til NAV. Kun en av skadene medførte et kortere fravær. Vi er veldig fornøyd med at ingen av disse skadene har vært alvorlige personskader.

STAMINA og NAV

Vi har gjennom året hatt et tett samarbeid med bedriftshelsetjenesten STAMINA og med NAV. Til grunn for aktivitetene ligger handlingsplaner utarbeidet i samarbeid med nevnte aktører og deres kompetanse benyttes ved behov. Representanter for STAMINA, og for NAV deltar i vårt arbeidsmiljøutvalg (AMU).

HMS-dag

HMS-dag for ledere, verneombud og AMU-medlemmer ble gjennomført 18.juni. På programmet stod blant annet:

- Kreftsaken for brannfolk
- Veiledning for jobbing i farlig røyk
- Kollegastøtteordningen
- AKAN

Rene soner

De siste årene har det kommet ny kunnskap om hvordan røyk, sot og andre stoffer som brannfolk kommer borti på jobb, kan utgjøre en kreftisiko. Som et forebyggende tiltak må skittent tøy og utstyr holdes adskilt fra det som er rent inntil det kan bli rengjort.

NRBR har i denne forbindelse innført såkalte «rene soner». Mannskapene har alltid ett sett rent tøy på mannskapsbilene. Etter en hendelse – brann eller ulykke – bytter røykdykkerne og eventuelt andre forurensede mannskaper, til rene klær på selve hendelsesstedet. Således overføres ikke sot og andre stoffer til setene i bilen. Det møkkete tøyet blir lagt i svarte søplesekker som deretter går til vask.

På Sørumsand ble det sommeren 2014 bygget et nytt, hypermoderne vaskerom for vask og tørk av utrykningstøy og røykdykkermasker. I tillegg til sitt eget utstyr, vaskes også klær og utstyr for Løken og Bjørkelangen brannstasjoner på Sørumsand.



Stabsavdelingen

Alle merkantile funksjoner er lagt i stab og rapporterer til stabssjef. Staben yter service til publikum, og har ansvar for fagområdene arkiv, innkjøp, IKT, informasjon, alarmtjeneste, økonomi, regnskap, lønn og personalsaker.

Stab har også en støttefunksjon for fagavdelingene og fagledere. HR-rådgiver har i 2014 deltatt i de fleste rekrutteringsprosesser for å sikre alle en enhetlig og god HR-faglig behandling. Stab jobber også med saksforberedelser og har ansvaret for sekretariatsfunksjonen for blant annet arbeidsmiljøutvalget, brannstyret og representantskapet.

Utvidet samarbeid

Staben har hatt et omfattende arbeid med restrukturering av alle administrative tjenester i forbindelse med utvidet brann-samarbeid. Antall ansatte i selskapet ble utvidet fra i overkant av 90 til 190 ansatte. Alle ansatte ble lønnsharmonisert, lokale avtaler ble reforhandlet og nye arbeidsavtaler ble utarbeidet og returnert før første lønnsutbetaling 10. januar 2014. Med mange deltidsansatte var det nye deler av regelverket som skulle tas i bruk, og det krevde oppdatering av kompetanse og systemteknisk.

Budsjett

Regnskapsteknisk skulle fire budsjetter smeltes sammen til ett, og dette har vært kontinuerlig arbeid gjennom hele 2014.

Det ble i 2014 gjennomført et økonomiprojekt med eierkommunene. Økonomiprojektet jobbet med å avdekke uformelle rutiner. Det ble gjort en gjennomgang av fullmakter, og etablert rutiner for "beste praksis" innenfor fagområdene regnskap og økonomi. Prosjektet la også vekt på økonomirapportering generelt, og utvikling av gode rapporter i regnskapssystemet Agresso.

IKT

IKT hadde fokus på brann-samarbeidet i første halvdel av 2014. MinGat-løsning for styring av egne timer og vakter, samt intranett ble implementert tidlig i året, slik at deltidsmannskap fikk nødvendige tilganger via internett.

Siste halvdel av 2014 har IKT jobbet mot ett felles nettverk med alle brannstasjoner, såkalt nettsentrisk løsning. Det betyr at en ansatt kan sitte på hvilken som helst brannstasjon og få direkte tilgang på det man trenger i sin funksjon. Dette arbeidet fortsetter inn i 2015.

På høsten i 2014 fikk arbeidet med nytt alarmmottak på Romerike 110-sentral sentral plass. Nye servere og tilhørende utstyr ble innkjøpt og konfigurert. Dette arbeidet fortsetter inn i 2015.

Prosjekter

Staben har i 2014 også hatt følgende prosjekter:

- Agresso Planlegger (budsjettmodul) tatt i bruk
- Tilrettelegging for E-dag er så å si fullført

Toglinjer

Det er toglinjer i alle NRBRs eierkommuner, unntatt Aurskog-Høland. Alle mannskapsbiler tilknyttet stasjoner i disse kommunene har derfor jordingsutstyr. Utstyret består av en jordingsstang, jordingslisser og spenningsindikatorer.

Alle mannskaper som hører til en brannstasjon i en kommune med toglinjer har jordingskurs og -øvelse en gang i året. I tillegg til praktisk øvelse, trenes det også på prosedyrene som skal følges ved ulike typer hendelser, slik som lekkasje av farlig stoff fra godsvogn, redning av passasjerer som befinner seg i tog, brann i tog, på stasjonen eller ved sporet. Bildet er fra Rånåsfoss hvor Kongsvingerbanen går.

Brannvesenet har plikt til å melde inn alle hendelser innenfor 30 meter fra en toglinje til togleder. NRBR har i gjennomsnitt et par-tre hendelser i året hvor vi trenger å jorde. Sommeren 2014 var det flere gressbranner ved toglinjen i Nittedal kommune og strømmen måtte da tas.

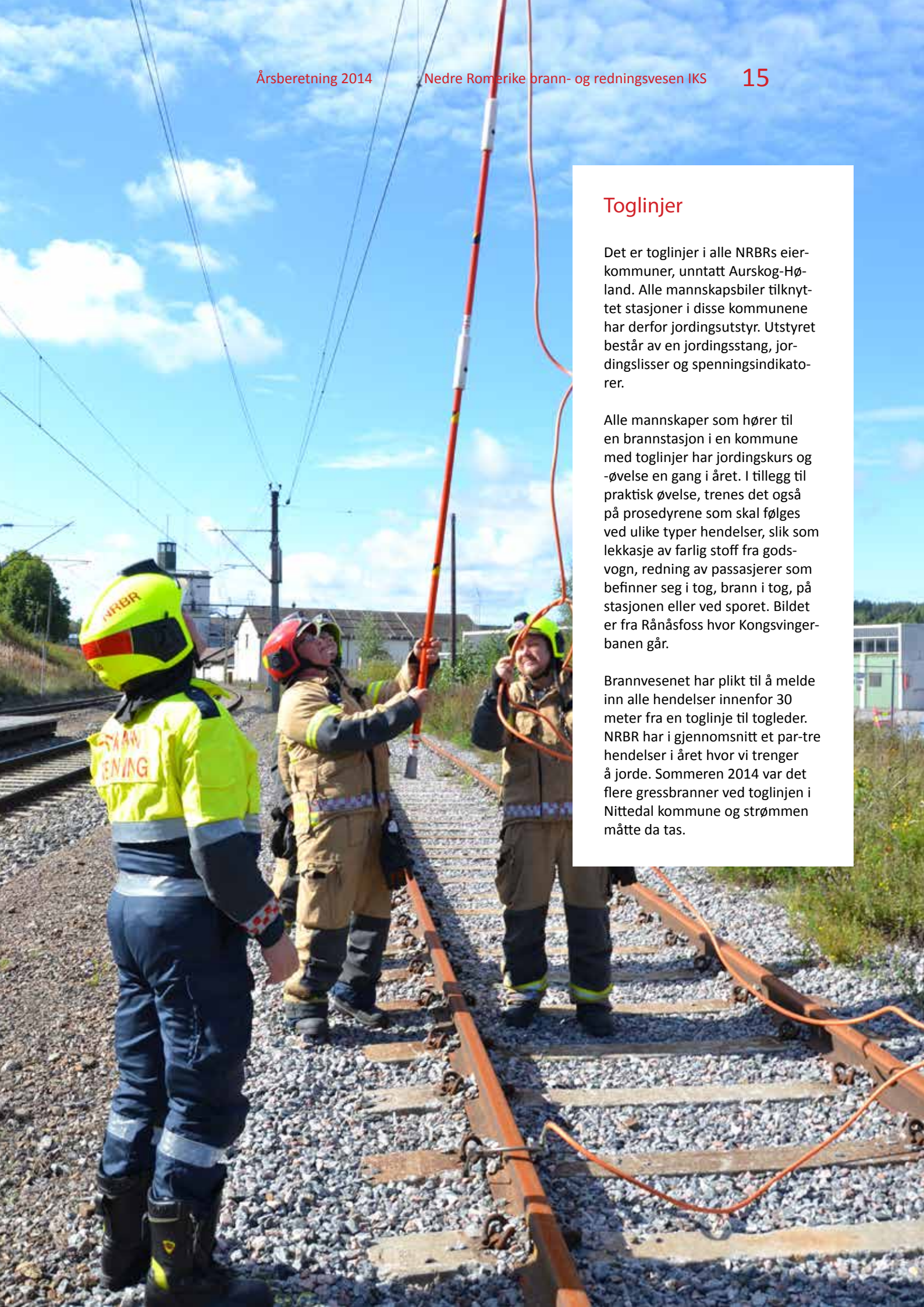

Operativ avdeling

Hovedoppgaven i det første året etter sammenslåing har vært å få like rutiner på HMS og prosedyrer, samt jobbe med kulturbygging. Vi mener at vi har kommet langt med dette arbeidet og målsettingen for 2014 ble nådd.

Den operative styrken er fordelt på syv brannstasjoner med lokalisering i Skedsmo, Lørenskog, Nittedal, Fet, Sørums, Bjørkelangen og Løken.

Ulik vaktordning

I Skedsmo, Lørenskog og Nittedal er det heltidsansatte fordelt på fire vaktlag. Minimumsbemanningen er her 13 personer per vaktlag. I Fet, Sørums og Bjørkelangen er det rullerende deltidsvaktlag. Disse er også fordelt på fire vaktlag med minimumsbemanning på fire per stasjon. På Løken er det ingen fast vaktordning, men en styrke på 11 mann som blir innkalt ved behov. Rømskog kommune kjøper tjenester av NRBR. En frivillig styrke på åtte mann innkalles ved behov.

Øvelser

Vi har i år gjennomført flere samøvelser med forskjellige brannstasjoner og nabobrannvesen. Tilgang på mange hus for nedbrenning har ført til at avdelingen har fått trent mye på røykdykking og nye slukkemetoder.

Vi var også representert med tre personer som observatører i en felles svensk-norsk grenseøvelse i Halden.

LRS-øvelse Dynea

Romerike politidistrikt gjennomførte i oktober en øvelse for Redningsledelsen på Dynea, en kjemisk fabrikk i Lillestrøm. Både det operative og taktiske ble øvet. Fokuset lå på brann, kjemikalieutslipp, evakuering og stabsarbeid. NRBR deltok med 4 biler og 17 mannskaper i tillegg til deltakelse i LRS-stab. LRS står for «lokal redningssentral» og er et ledelses- og koordineringsapparat.

Nabobrannvesen

Det arbeides med revisjon av samarbeidsavtaler for våre nabobrannvesen. Det har vært avholdt møte med våre svenske naboer, og det er innført felles "callout" med Oslo brann og redningsetat. Det vil si at 110 sentralen alltid utalmerer de to nærmeste enhetene uavhengig av kommunegrenser.

Biler og utsyr

Det har blitt anskaffet en ny mannskapsbil som er en av Norges mest moderne både når det gjelder slukkeutstyr og HMS for mannskapene. Det er også anskaffet en fremskutt enhet (liten "brannbil") til bruk på en av våre deltidsstasjoner. Med denne bilen kan utrykningsledere gjøre en livreddende innsats før resten av styrken ankommer. Ny båt er kjøpt inn til Bjørkelangen og det er investert i mye annet brann- og redningsmaterieell gjennom året. NRBR har søkt og fått tilskudd fra Skogbrann-forsikring (kr 75.000,-) til innkjøp av lette bærbare skogbrannpumper.

ROS

Arbeidet med felles risiko- og sårbarhetsanalyser (ROS) for hele NRBR er godt i gang, og det er anskaffet et dataverktøy (CIM) for dette arbeidet. Dette brukes også til stabsarbeid ved større hendelser.

Risikoobjekter

Operativ avdeling har gjennom hele 2014 arbeidet med tiltak som skal forbedre sikkerheten og innsatsmuligheten i Romeriksporten. Arbeidsgruppen i prosjektet har vært på studietur til Mellom-Europa. Vi har fått to nye varmesøkende kameraer av Jernbaneverket og det foretas utbedringer i tverrslagene/rømningsveiene. Arbeidet med å få nye innsatskjøretøy til bruk i tunnelen fortsetter, og jernbaneverket og representanter fra brannvesenene er enig om konseptet for innsatskjøretøy til dette formål.

Høsten 2014 fikk NRBR besøk av Justiskomiteens leder Hadia Tajik samt stortingsrepresentanter for Arbeiderpartiet. Hovedtemaet for dagen var en orientering om NRBR og vår erfaring med sammenslåing av flere brannvesen. I tillegg ble politikerene svært interessert i informasjon om sikkerheten i Romeriksporten og lovet at saken skulle bli sett nærmere på.

Forebyggende avdeling

Etter utvidelse av brannsamarbeidet har mye tid gått med til utvikling og samhandling mellom tilsyns- og feierseksjonene. Dette gjelder alt fra biler, utstyr og kontorlokaler, til etablering av felles rutiner på en rekke områder.

Utvidelsen har blant annet medført at vi har en stor andel av ufaglærte feiere, noe som er krevende når det gjelder ressursbruk til opplæring.

I vårt første driftsår har vi hatt utfordringer med trange kontorfasiliteter, men de ansatte har vist stor tilpasningsvilje. Vi har etablert nye arbeidsplasser på brannstasjonene i Sørumsand og Skedsmo, i tillegg til at vi har opprettholdt plasser på Bjørkelangen.

På bakgrunn av disse utfordringene er resultatet ved årets slutt tilfredsstillende.

Bemanning

Foruten avdelingssjef består avdelingen av

- Tilsynsseksjon med 13 ansatte (inkl. informasjonsrådgiver)
- Seksjon for feiing og service med 20 ansatte, inkludert to lærlinger

I henhold til dimensjoneringsforskriften skulle tilsynsseksjonen

ha hatt 17 stillinger ved utgangen av året.

Risikovurderinger

Avdelingen legger vekt på tiltak rettet mot utsatte grupper av befolkningen. Tilsyn i særskilte brannobjekter foretas etter en risikovurdering. Dette er i tråd med myndighetenes anbefalinger, og påvirker måltall for gjennomføring av tilsyn.

Avdelingen er tungt inne i brannvesenets pågående ROS-analyser for alle våre eierkommuner.

Tilsyn med gass

Det er gjennomført omtrent 40 tilsynssaker med gassanlegg. Her er det avdekket grove avvik når det gjelder sakkyndig-kontroll av anleggene. Dette er kompliserte saker som også involverer bygningsmyndighetene og deres myndighetsutøvelse. Ved utvidelsen av NRBR med nye kommuner er det en utfordring å få etablert lik praksis i alle kommunene.

Plan-/regulerings- og byggesaker

Vi prioriterer arbeid med uttalelse ved revidering av kommuneplaner, i reguleringssaker og i konkrete byggesaker. Dette skjer gjennom aktivt samarbeid med bygningsmyndigheter, arkitekter og branntekniske rådgivere. Det er krevende å arbeide med å sikre brannvesenets behov innenfor regelverkets krav om tilrettelegging for rednings- og slokkemannskaper.

Med utvidelsen har det blitt fire nye plan- og byggesaksavdelinger å forholde seg til. Det er en stor utfordring å etablere lik praksis i alle kommunene når det gjelder teknisk infrastruktur på vannforsyning til brannvesenet. Dette gjelder for eksempel kommunenes vilje til å bruke brannhydranter i stedet for brannkummer.

Gjennom året har vi behandlet ca. 160 plan-, regulerings- og byggesaker.



Informasjonskampanjer

Forebyggende avdeling utførte i 2014 flere informasjonstiltak mot kommunenes innbyggere, blant annet:

- Julekalenderundervisning til elever på 6. trinn i 46 barneskoler
- Aksjon boligbrann: Ca 220 hjemmebesøk til risikoutsatte grupper
- Eldredagen og komfyrvaktkampanje
- Åpen brannstasjon
- Studentkampanje: Stand på høyskolen på Kjeller

Her jubler barn på Rømskog skole etter endt brannvernundervisning og utdeling av Brannvesenets julekalender i november. I 2014 deltok 19 brannvesen i 61 kommuner med til sammen 870 000 innbyggere på denne kampanjen.

Romerike 110-sentral

Sentralen dekker 14 kommuner med en befolkning på ca. 265 000 innbyggere og er lokalisert på Lørenskog brannstasjon. Sentralens hovedoppgaver er mottak av nødtelefoner fra publikum over nødnummer 110, utalarmering av nødvendige ressurser og oppfølging/koordinering av ressurser i innsats.

110-sentralen har også ansvar for å varsle Sivilforsvarets mannskaper i Akershus og Oslo, og er mottaksstasjon for Sikringsradio i Aurskog-Høland og Ullensaker.

Bemanning

I 2014 var det ti ansatte i turnus som dekker operativ drift av 110-sentralen, i tillegg ressurskoordinator og avdelingssjef på dagtid. Hvert vaktlag er bemannet med operatør og vaktsjef.

I tillegg til den faste grunnbemanningen har vi har vi ni eksterne vikaroperatører. Vi har også avtale med fem vikarer fra operativ avdeling i NRBR. Disse benyttes ved sykdom, permisjoner og ferieavvikling.

Med bakgrunn i lav grunnbemanning og høyt overtidsbruk har vi sett på alternative løsninger for å redusere ekstravaktbehovet. I den forbindelse har representantskapet i budsjettet for 2015 en ny stillingshjemmel som operatør på dagtid.

Operativt

Vi har sammen med Oslo 110-sentral funnet fram til en ny løsning for felles utvarsling av ressursene i våre brannvesen. Målet er å kunne utalarmere nærmeste riktige ressurser uavhengig av grense mellom Oslo og NRBR. Verktøyet som gjør dette mulig er en videreutvikling i bruken av nødnettutstyret. Vi vil nå kunne gi enda raskere hjelp til den nødstilte. Prosjektet er begrenset til førsteinnsats med nærmeste bil(er) til bekreftede branner og ulykker med mulig livreddende innsats.

Videre har vi tatt initiativ til å få i gang et samarbeidsforum for 110, 112 og 113-sentralene i distriktet. Første møte er avholdt og målsettingen er å bedre samhandlingen mellom nødstatene.

Teknisk

Vi har nå flere års erfaring med nødnett. Erfaringene er gode, og vi har nå fått avlytningssikker kommunikasjon med god

dekning. Det er lagt til rette for samhandling med de andre nødstatene på en langt bedre måte enn tidligere.

Vi hadde en periode med dekningsproblemer i nødnett. Dette er nå løst, og stabilitet er gjenopprettet.

I forbindelse med videre utrulling av nødnett i Norge har Romerike 110-sentral avgitt en ressursperson i 7 uker til Direktoratet for nødkommunikasjon. Oppgaven er å bistå 110-sentralene i Norge med konfigurering av nødnettutstyret.

Det har blitt behov for utskifting av vårt alarmmottak fra 1992, og det er igangsatt installering av nytt Securinet-utstyr.

Kompetanse

Obligatoriske kurs har vært prioritert også i 2014. Vi jobber fortsatt med å videreutvikle øvelser og kompetanse, samt dokumentasjon av dette.

Åpen dag 2014

I mange år har brannvesen i hele landet arrangert Åpen dag en lørdag i slutten av september. I 2014 åpnet NRBR dørene på fem av sine syv brannstasjoner: Bjørkelangen, Nittedal, Fet, Sørum og Lørenskog.

Arrangementet er svært populært for store og små, og vi får inntrykk av at besøkstallene øker for hvert år. NRBR ser på dette som en flott måte å få vist oss frem og å nå ut til publikum med brannforebyggende informasjon.



Les bildørene ...

På dørene til kjøretøyene står det merket hvilken brannstasjon de ulike bilene hører hjemme. T-en står for Tango. Dette uttrykket kommer fra det fonetiske alfabetet og står i denne sammenheng for Nedre Romerike brann- og redningsvesen IKS. Dette uttrykket brukes når man snakker sammen på sambandet.

Det første tallet står for en av våre syv brannstasjoner:

T1 = Lørenskog

T2 = Skedsmo

T3 = Nittedal

T4 = Fet

T5 = Sørumsand

T6 = Bjørkelangen

T7 = Løken

0 betyr at det er overbefalets bil.

Det andre tallet viser til hvilken type kjøretøy det er snakk om. 1 betyr at det er hovedbilen på en stasjon, 2 at det er en reservebil eller mannskapsbil i tillegg til hovedbilen.

For Lørenskog brannstasjon ser det dermed slik ut: 1-1 er mannskapsbilen på stasjon 1 (Lørenskog), 1-2 er reservebil eller mannskapsbil 2 på stasjon 1, 1-3 er lift, 1-4 er tankbil osv.



T 2 - 1



Økonomiske data 2014



Representantskapet i
Nedre Romerike Brann- og Redningsvesen IKS
Sykehusveien 10

1471 Nordbyhagen

REVISORS BERETNING

Uttalelse om årsregnskapet

Vi har revidert årsregnskapet for Nedre Romerike Brann- og Redningsvesen IKS som viser et ordinært netto driftsresultat på kr -13 526 448 og et regnskapsmessig resultat på kr - 3 826 847. Årsregnskapet består av balanse per 31. desember 2014 og drifts- og investeringsregnskap avsluttet per denne datoen og noteopplysninger.

Styret og daglig leders ansvar for årsregnskapet

Styret og daglig leder er ansvarlig for å utarbeide årsregnskapet og for at det gir en dekkende fremstilling i samsvar med lov om interkommunale selskaper, forskrift om årsbudsjett, årsregnskap og årsberetning for interkommunale selskaper og god kommunal regnskapsskikk, og for slik intern kontroll som styret og daglig leder finner nødvendig for å muliggjøre utarbeidelsen av et årsregnskap som ikke inneholder vesentlig feilinformasjon, verken som følge av misligheter eller feil.

Revisors oppgaver og plikter

Vår oppgave er å gi uttrykk for en mening om dette årsregnskapet på bakgrunn av vår revisjon. Vi har gjennomført revisjonen i samsvar med lov, forskrift og god kommunal revisjonsskikk i Norge, herunder International Standards on Auditing. Revisjonsstandardene krever at vi etterlever etiske krav og planlegger og gjennomfører revisjonen for å oppnå betryggende sikkerhet for at årsregnskapet ikke inneholder vesentlig feilinformasjon.

En revisjon innebærer utførelse av handlinger for å innhente revisjonsbevis for beløpene og opplysningene i årsregnskapet. De valgte handlingene avhenger av revisors skjønn, herunder vurderingen av risikoene for at årsregnskapet inneholder vesentlig feilinformasjon, enten det skyldes misligheter eller feil. Ved en slik risikovurdering tar revisor hensyn til den interne kontrollen som er relevant for selskapets utarbeidelse av et årsregnskap som gir en dekkende fremstilling. Formålet er å utforme revisjonshandlinger som er hensiktsmessige etter omstendighetene, men ikke for å gi uttrykk for en mening om effektiviteten av selskapets interne kontroll. En revisjon omfatter også en vurdering av om de anvendte regnskapsprinsippene er hensiktsmessige og om regnskapsestimaterne utarbeidet av ledelsen er rimelige, samt en vurdering av den samlede presentasjonen av årsregnskapet.

Etter vår oppfatning er innhentet revisjonsbevis tilstrekkelig og hensiktsmessig som grunnlag for vår konklusjon.

Konklusjon

Etter vår mening er årsregnskapet avgitt i samsvar med lov og forskrifter og gir i det alt vesentlige en dekkende fremstilling av den finansielle stillingen til Nedre Romerike Brann- og Redningsvesen IKS per 31. desember 2014, og av resultatet for regnskapsåret som ble avsluttet per denne datoen i samsvar med lov om interkommunale selskaper, forskrift om årsbudsjett, årsregnskap og årsberetning for interkommunale selskaper og god kommunal regnskapsskikk i Norge.

Uttalelser om øvrige forhold*Konklusjon om budsjett*

Basert på vår revisjon av årsregnskapet som beskrevet ovenfor, mener vi at de disposisjoner som ligger til grunn for regnskapet er i samsvar med budsjettvedtak, og at budsjettbeløpene i årsregnskapet stemmer med budsjett.

Konklusjon om årsberetningen

Basert på vår revisjon av årsregnskapet som beskrevet ovenfor, mener vi at opplysningene i årsberetningen om årsregnskapet, forutsetningen om fortsatt drift er konsistente med årsregnskapet og er i samsvar med lov og forskrifter.

Konklusjon om registrering og dokumentasjon

Basert på vår revisjon av årsregnskapet som beskrevet ovenfor, og kontrollhandlinger vi har funnet nødvendig i henhold til internasjonal standard for attestasjonsoppdrag (ISAE) 3000 «Attestasjonsoppdrag som ikke er revisjon eller forenklet revisorkontroll av historisk finansiell informasjon», mener vi at ledelsen har oppfylt sin plikt til å sørge for ordentlig og oversiktlig registrering og dokumentasjon av selskapets regnskapsopplysninger i samsvar med lov og god bokføringskikk i Norge.

Jessheim, 24. mars 2015

Ann-Kristin Mauseth

Oppdragsansvarlig revisor

Endelig vedtak i NRBRs representantskap 30.4.15:

Representantskapet godkjenner årsberetning med årsregnskap for 2014.

Årsregnskapet viser et netto driftsresultat (overskudd) på kr 13 526 448. Av dette skyldes årets positive premieavvik til KLP kr 4 657 761.

Årets regnskapsmessig overskudd på kr. 3 826 846 anbefales disponert som følger:

- Brannvesenets andel – overskudd pålydende kr. 1 895 090 avsettes til disposisjonsfond
- 110-sentralens andel – overskudd pålydende kr. 1 928 820 avsettes disposisjonsfond
- Sivilforsvarets andel – overskudd pålydende kr. 2 936 avsettes til disposisjonsfond

For feiervesenet er det avsatt kr. 5 393 602 til bundet fond, overskuddet tilbakebetales i sin helhet til eierne.

Investeringsregnskapet er avsluttet i balanse. Overskudd etter salg av kjøretøy kr. 192 244 er avsatt til ubundet investeringsfond for brannvesenet.

Nedre Romerike brann- og redningsvesen IKS**Investeringsregnskap**

	Regnskap 2014	Budsjett 2014	Regnskap 2013
Investeringer			
Investeringer i varige driftsmidler	5 323 487,00		
Komp. merverdiavgift	1 296 288,00		
Kjøp av aksjer og andeler	439 963,00	440 000,00	375 059,00
Sum investeringer	7 059 738,00	440 000,00	375 059,00
Finansiering			
Bruk av lån	4 968 395,00		
Salg av fast eiendom	409 000,00		52 000,00
Tilskudd og refusjoner vedrørende investeringer			
Komp. merverdiavgift	1 296 288,00		
Motatte avdrag på utlån			
Salg av aksjer og andeler			
Bidrag fra årets driftsbudsjett/regnskap	578 298,00	440 000,00	375 059,00
Udisponerte midler	-192 244,00		-52 000,00
Sum finansiering	7 059 737,00	440 000,00	375 059,00
Udekket/Udisponert	1,00	-	-

Nedre Romerike brann- og redningsvesen IKS

Økonomisk oversikt Balanseregnskap

EIENDELER	2014	2013
Anleggsmidler	190 353 191,11	165 602 296,52
Faste eiendommer og anlegg	0	0
Utstyr, maskiner og transportmidler	24 305 238	15 420 796
Utlån	0	0
Konserninterne langsiktige fordringer	0	0
Aksjer og andeler	4 113 698	3 673 735
Pensjonsmidler	161 934 255	146 507 766
Omløpsmidler	43 103 811,16	18 782 156,26
Kortsiktige fordringer	3 444 415	989 801
Konserninterne kortsiktige fordringer	0	0
Premieavvik	5 314 505	1 675 658
Aksjer og andeler	0	0
Sertifikater	0	0
Obligasjoner	0	0
Derivater	0	0
Kasse, postgiro, bankinnskudd	34 344 891	16 116 697
SUM EIENDELER (A + B)	233 457 002,27	184 384 452,78
Egenkapital	-11 375 366,13	-26 506 845,44
Disposisjonsfond	9 237 006,53	5 211 888,52
Bundne driftsfond	6 478 248,66	652 170,15
Ubundne investeringsfond	223 848,46	0,00
Bundne investeringsfond	0,00	0,00
Endring i regnskapsprinsipp som påvirker AK (drift)	0,00	0,00
Endring i regnskapsprinsipp som påvirker AK (investering)	0,00	0,00
Regnskapsmessig mindreforbruk	3 826 847,60	729 892,86
Regnskapsmessig merforbruk	0,00	0,00
Udisponert i inv.regnskap	0,00	0,00
Udekket i inv.regnskap	0,00	0,00
Kapitalkonto	-31 141 317,38	-33 100 796,97
Gjeld	244 832 368,30	210 891 298,22
Langsiktig gjeld	221 492 143,00	198 700 728,00
Pensjonsforpliktelser	207 659 423,00	190 601 348,00
Ihendehaverobligasjonslån	0,00	0,00
Sertifikatlån	0,00	0,00
Andre lån	13 832 720,00	8 099 380,00
Kortsiktig gjeld	23 340 225,30	12 190 570,22
Kassekredittlån	0,00	0,00
Annen kortsiktig gjeld	23 340 225,30	12 190 570,22
Konsernintern kortsiktig gjeld	0,00	0,00
Derivater	0,00	0,00
Premieavvik	0,00	0,00
SUM EGENKAPITAL OG GJELD (C+D)	233 457 002,17	184 384 452,78
MEMORIAKONTI	0,00	
Ubrukte lånemidler	31 604,46	0,00
Ubrukte konserninterne lånemidler	0,00	0,00
Andre memoriakonti	0,00	0,00
Motkonto for memoriakontiene	31 604,46	0,00

NRBR IKS	DRIFT 2014	BUDSJETT 2014	Forbruk 2014	Regnskap 2013
DRIFTSINNTEKTER				
Salgsinntekter	-14 108 867	-12 145 000	116,2 %	-12 160 750
Refusjon sykelønn	-2 833 455	-1 421 734	199,3 %	-1 330 977
Refusjon fra andre kommuner	-7 536 525	-7 300 770	103,2 %	-9 703 540
Refusjon fra eierkommuner	-128 314 296	-128 473 165	99,9 %	-67 538 247
Andre overføringer	-4 228 150	-3 557 000	118,9 %	-2 719 657
Intern fordelte inntekter/salg	-19 658 345	-21 307 400	92,3 %	-11 461 089
Sum driftsinntekter	-176 679 638	-174 205 069	101,4 %	-104 914 260
				-93 453 171
DRIFTSUTGIFTER				
Lønnsutgifter	83 984 201	81 492 259	103,1 %	51 134 135
Sosiale utgifter	24 622 576	28 771 126	85,6 %	15 708 764
Årets premieavvik KLP	-5 314 505			-1 675 658
Amortisering fjorårets premieavvik KLP	1 675 658	2 961 000	56,6 %	4 690 570
Kjøp av varer og tjenester	30 399 143	29 851 800	102,2 %	19 812 154
Overføringsutgifter	6 689 553	4 627 000	141,5 %	5 185 970
Kalkulatoriske avskrivninger	2 151 873			1 480 865
Intern fordelte utgifter	19 658 345	23 764 401	82,7 %	11 461 089
Sum driftsutgifter	163 866 843	171 467 586	95,6 %	107 797 888
				96 336 799
BRUTTO DRIFTSRESULTAT	-12 812 795	-2 737 483		2 883 628
FINANSINNTEKTER OG UTGIFTER				
Renteinntekter	-379 501	-200 000	189,8 %	-192 757
Renteutgifter	301 059	273 000	110,3 %	202 080
Avdrag på lån	1 516 660	1 300 000	116,7 %	1 316 660
Resultat eksterne finanstransaksjoner	1 438 218	1 373 000	104,8 %	1 325 983
Motpost kalkulatoriske avskrivninger	-2 151 872		0,0 %	-1 480 865
NETTO DRIFTSRESULTAT	-13 526 448	-1 364 483		2 728 746
(resultat før interne finansieringstransaksjoner)				
INTERNE FINANSIERINGSTRANS.				
Bruk av tidlig. års regnskapsm. mindreforbruk	0			-1 622 373
Bruk av fond til amortisering av premieavvik	-1 675 656	-2 778 502	60,3 %	-4 690 570
Bruk av tidligere avsetninger	0	-164 000		-850 672
Bruk av likviditetsreserven	0			
Sum bruk av avsetninger	-1 675 656	-2 942 502		-7 163 615
Dekning av tidl. års regnskapsm. merforbruk				0
Overføringer til investeringsregnskapet	578 298	640 000		375 059
Avsetn. til fond for amortisering av premieavvik	5 314 505	0		1 675 656
Avsetninger til fond	5 482 454	3 666 985		1 654 261
Sum avsetninger	11 375 257	4 306 985		3 704 976
Sum interne finansieringstransaksjoner	9 699 601	0		-3 458 639
REGNSKAPSMESSIG RESULTAT	-3 826 847			-729 893

Brannvesenet	Regnskap 2014	BUDSJETT 2014	Forbruk 2014	Regnskap 2013
DRIFTSINNTEKTER				
Salgsinntekter	-13 959 287	-12 145 000	114,9 %	-12 132 250
Refusjon sykelønn	-2 203 506	-1 051 000	209,7 %	-784 992
Refusjon fra andre kommuner	-1 443 661	-1 270 000	113,7 %	-2 614 524
Refusjon fra eierkommuner	-95 681 802	-95 841 801	99,8 %	-52 878 150
Andre overføringer	-3 589 072	-3 442 000	104,3 %	-1 975 197
Intern fordelte inntekter/salg	-17 958 345	-19 607 400	91,6 %	-7 390 689
Sum driftsinntekter	-134 835 673	-133 357 201	101,1 %	-77 775 803
DRIFTSUTGIFTER				
Lønnsutgifter	66 310 611	63 368 325	104,6 %	35 890 423
Sosiale utgifter	19 089 496	22 381 700	85,3 %	11 174 616
Årets premieavvik KLP	-4 197 396	0	0,0 %	-1 190 803
Amortisering fjorårets premieavvik KLP	1 190 803	2 138 000	55,7 %	3 333 345
Kjøp av varer og tjenester	24 532 295	23 021 720	106,6 %	13 470 406
Overføringsutgifter	6 107 927	4 627 000	132,0 %	4 564 444
Kalkulatoriske avskrivninger	1 761 160	0	0,0 %	1 134 152
Intern fordelte utgifter	15 232 587	18 344 456	83,0 %	9 523 560
Sum driftsutgifter	130 027 483	133 881 201	97,1 %	77 900 143
BRUTTO DRIFTSRESULTAT	-4 808 189	524 000		124 340
FINANSINNTEKTER OG UTGIFTER				
Renteinntekter	-379 501	-200 000	189,8 %	-192 757
Renteutgifter	263 355	240 000	109,7 %	153 166
Avdrag på lån	1 116 660	900 000	124,1 %	916 660
Resultat eksterne finanstransaksjoner	1 000 514	940 000	93,3 %	877 069
Motpost kalkulatoriske avskrivninger	-1 761 159		0,0 %	-1 203 889
NETTO DRIFTSRESULTAT	-5 568 834	1 464 000		-202 481
(resultat før interne finansieringstransaksjoner)				
INTERNE FINANSIERINGSTRANS.				
Bruk av tidlig. års regnskapsm. mindreforbruk				-1 187 922
Bruk av fond til amortisering av premieavvik	-1 190 802	-2 104 000	56,60 %	-3 333 345
Bruk av tidligere avsetninger				0
Bruk av likviditetsreserven				0
Sum bruk av avsetninger	-1 190 802	-2 104 000		-4 521 267
Dekning av tidl. års regnskapsm. merforbruk				0
Overføringer til investeringsregnskapet	578 298	640 000	90,36 %	375 059
Avsetn. til fond for amortisering av premieavvik	4 197 396			1 190 802
Avsetninger til fond	88 852			1 219 810
Sum avsetninger	4 864 546	640 000		2 785 671
Sum interne finansieringstransaksjoner	3 673 744	-1 464 000		-1 735 596
REGNSKAPSMESSIG RESULTAT	-1 895 090	0		-1 938 077

Feier	DRIFT 2014	BUDSJETT 2014	Forbruk 2014	Regnskap 2013
DRIFTSINNEKTER				
Salgsinntekter			0,0 %	-25 000
Refusjon sykelønn	-115 576	-100 000	115,6 %	-334 460
Refusjon fra andre kommuner			0,0 %	0
Refusjon fra eierkommuner	-21 315 974	-21 315 000	100,0 %	-9 336 500
Andre overføringer	-59 308	-115 000	51,6 %	-90 703
Intern fordelte inntekter/salg			0,0 %	-8 084
Sum driftsinntekter	-21 490 857	-21 530 000	99,8 %	-9 794 747
DRIFTSUTGIFTER				
Lønnsutgifter	7 919 239	8 290 799	95,5 %	5 372 121
Sosiale utgifter	2 692 555	3 283 090	82,0 %	1 687 920
Årets premieavvik KLP	-556 960	0	0,0 %	-213 336
Amortisering fjorårets premieavvik KLP	213 336	377 000	56,6 %	597 179
Kjøp av varer og tjenester	3 252 398	3 457 400	94,1 %	2 768 216
Overføringsutgifter	1 855	0	0,0 %	0
Kalkulatoriske avskrivninger	113 738	0	0,0 %	69 737
Intern fordelte utgifter	2 218 134	2 828 726	78,4 %	681 680
Sum driftsutgifter	15 854 293	18 237 015	86,9 %	10 963 517
BRUTTO DRIFTSRESULTAT	-5 636 564	-3 292 985		1 168 770
FINANSINNEKTER OG UTGIFTER				
Renteinntekter				0
Renteutgifter (1)	13 075	3 000	435,8 %	15 593
Avdrag på lån (1)				0
Resultat eksterne finansstransaksjoner	13 075	3 000		15 593
Motpost kalkulatoriske avskrivninger	-113 738	0		0
NETTO DRIFTSRESULTAT	-5 737 227	-3 289 985		1 184 363
(resultat før interne finansieringstransaksjoner)				
INTERNE FINANSIERINGSTRANS.				
Bruk av tidlig. års regnskapsm. mindreforbruk	0	0		0
Bruk av fond til amortisering av premieavvik	-213 336	-213 000	1	-597 179
Bruk av tidligere avsetninger		-164 000	0	-800 520
Bruk av likviditetsreserven				0
Sum bruk av avsetninger	-213 336	-377 000		-1 397 699
Dekning av tidl. års regnskapsm. merforbruk				0
Overføringer til investeringsregnskapet				0
Avsetn. til fond for amortisering av premieavvik	556 960			213 336
Avsetninger til fond	5 393 602	3 666 985	147,09 %	0
Sum avsetninger	5 950 562	3 666 985		213 336
Sum interne finansieringstransaksjoner	5 737 226	3 289 985		-1 184 363
REGNSKAPSMESSIG RESULTAT	-1	0		0

Sivilforsvaret	Regnskap	BUDSJETT	Forbruk	Regnskap
	2014	2014	2014	2013
DRIFTSINTEKTER				
Salgsinntekter	0		0,0 %	0
Refusjon sykelønn	0		0,0 %	0
Refusjon fra andre kommuner	-223 104	-223 100	100,0 %	-253 500
Refusjon fra eierkommuner	-1 055 004	-1 055 000	100,0 %	-962 124
Andre overføringer	-42 426		0,0 %	-44 224
Intern fordelte inntekter/salg	0		0,0 %	-735
Sum driftsinntekter	-1 320 534	-1 278 100	98,6 %	-1 260 583
DRIFTSUTGIFTER				
Lønnsutgifter	0	0	0,0 %	508 632
Sosiale utgifter	0	0	0,0 %	166 887
Årets premieavvik KLP	0	0	0,0 %	-19 395
Amortisering fjorårets premieavvik KLP	19 395	0	0,0 %	54 289
Kjøp av varer og tjenester	506 070	471 500	112,2 %	529 044
Overføringsutgifter	42 426	0	0,0 %	44 182
Kalkulatoriske avskrivninger	0	0	0,0 %	0
Intern fordelte utgifter	769 101	822 102	93,6 %	61 971
Sum driftsutgifter	1 336 991	1 293 602	103,4 %	1 345 610
BRUTTO DRIFTSRESULTAT	16 458	15 502		85 027
FINANSINTEKTER OG UTGIFTER				
Renteinntekter	0	0		0
Renteutgifter	0	0		20
Avdrag på lån	0	0		0
Resultat eksterne finanstransaksjoner	0	0		20
Motpost kalkulatoriske avskrivninger	0			0
NETTO DRIFTSRESULTAT	16 458	15 502		85 047
(resultat før interne finansieringstransaksjoner)				
INTERNE FINANSIERINGSTRANS.				
Bruk av tidlig. års regnskapsm. mindreforbruk				0
Bruk av fond til amortisering av premieavvik	-19 394	-15 502	125,1 %	-54 289
Bruk av tidligere avsetninger				-50 152
Bruk av likviditetsreserven				0
Sum bruk av avsetninger	-19 394	-15 502		-104 441
Dekning av tidl. års regnskapsm. merforbruk	0			0
Overføringer til investeringsregnskapet	0			0
Avsetn. til fond for amortisering av premieavvik	0			19 394
Avsetninger til fond	0			0
Sum avsetninger	0			19 394
Sum interne finansieringstransaksjoner	-19 394	-15 502		-85 047
REGNSKAPSMESSIG RESULTAT	-2 936	0		0

110-sentralen	Regnskap 2014	BUDSJETT 2014	Forbruk 2014	Regnskap 2013
DRIFTSINNTEKTER				
Salgsinntekter	-149 580	0	0,0 %	-3 500
Refusjon sykkelønn	-514 373	-270 734	190,0 %	-211 525
Refusjon fra andre kommuner	-5 869 760	-5 807 670	101,1 %	-6 835 516
Refusjon fra eierkommuner	-10 261 517	-10 261 364	100,0 %	-4 361 473
Andre overføringer	-537 345	0	0,0 %	-609 532
Intern fordelte inntekter/salg	-1 700 000	-1 700 000	100,0 %	-4 061 581
Sum driftsinntekter	-19 032 575	-18 039 768	105,5 %	-16 083 126
DRIFTSUTGIFTER				
Lønnsutgifter	9 754 351	9 833 135	99,2 %	9 362 959
Sosiale utgifter	2 840 525	3 106 336	86,3 %	2 679 342
Årets premieavvik KLP	-560 149		0,0 %	-252 124
Amortisering fjorårets premieavvik KLP	252 124	446 000	56,5 %	705 757
Kjøp av varer og tjenester	2 108 381	2 901 180	72,7 %	3 044 488
Overføringsutgifter	537 345		0,0 %	577 343
Kalkulatoriske avskrivninger	276 975		0,0 %	276 975
Intern fordelte utgifter	1 438 524	1 769 117	81,3 %	1 193 878
Sum driftsutgifter	16 648 076	18 055 768	92,2 %	17 588 617
BRUTTO DRIFTSRESULTAT	-2 384 498	16 000		1 505 491
FINANSINNTEKTER OG UTGIFTER				
Renteinntekter			0,0 %	0
Renteutgifter	24 629	30 000	82,1 %	33 301
Avdrag på lån	400 000	400 000	100,0 %	400 000
Resultat eksterne finanstransaksjoner	424 629	430 000		433 301
Motpost kalkulatoriske avskrivninger	-276 975		0,0 %	-276 975
NETTO DRIFTSRESULTAT	-2 236 845	446 000		1 661 817
(resultat før interne finansieringstransaksjoner)				
INTERNE FINANSIERINGSTRANS.				
Bruk av tidlig. års regnskapsm. mindreforbruk			0	-434 451
Bruk av fond til amortisering av premieavvik	-252 124	-446 000	56,53 %	-705 757
Bruk av tidligere avsetninger			0	0
Bruk av likviditetsreserven			0	0
Sum bruk av avsetninger	-252 124	-446 000		-1 140 208
Dekning av tidl. års regnskapsm. merforbruk			0	0
Overføringer til investeringsregnskapet			0	0
Avsetn. til fond for amortisering av premieavvik	560 149		0	252 124
Avsetninger til fond			0	434 451
Sum avsetninger	560 149	0		686 575
Sum interne finansieringstransaksjoner	308 025	-446 000		-453 633
REGNSKAPSMESSIG RESULTAT	-1 928 820	0		1 208 184

Note 3. eksterne inntekter og utgifter

Kursvirksomhet	Regnskap 2014	BUDSJETT 2014	Forbruk 2014	Regnskap 2013
DRIFTSINNTEKTER				
Salgsinntekter	-607 790	-505 000	120,4 %	-423 699
Refusjon sykelønn	0			0
Refusjon fra andre kommuner	0			0
Refusjon fra eierkommuner	0			0
Andre overføringer	-1 816			0
Intern fordelte inntekter/salg	0			0
Sum driftsinntekter	-609 606	-505 000	120,7 %	-423 699
DRIFTSUTGIFTER				
Lønnsutgifter				186 306
Sosiale utgifter	67 319	120 000	56,1 %	60 142
Årets premieavvik KLP	0			0
Amortisering fjorårets premieavvik KLP	0			0
Kjøp av varer og tjenester	328 898	289 000	96,2 %	148 637
Overføringsutgifter	1 816			8 012
Kalkulatoriske avskrivninger	0			0
Intern fordelte utgifter	393 300	96 000	409,7 %	0
Sum driftsutgifter	791 333	505 000	146,6 %	403 097
BRUTTO DRIFTSRESULTAT	181 727	0		-20 602
FINANSINNTEKTER OG UTGIFTER				
Renteinntekter	0			0
Renteutgifter	0			0
Avdrag på lån	0			0
Resultat eksterne finanstransaksjoner	0			0
Motpost kalkulatoriske avskrivninger	0			0
NETTO DRIFTSRESULTAT	181 727			-20 602
(resultat før interne finansieringstransaksjoner)				
INTERNE FINANSIERINGSTRANS.				
Bruk av tidlig. års regnskapsm. mindreforbruk	0			0
Bruk av fond til amortisering av premieavvik	0			0
Bruk av tidligere avsetninger	0			0
Sum bruk av avsetninger	0			0
Dekning av tidl. års regnskapsm. merforbruk	0			0
Overføringer til investeringsregnskapet	0			0
Avsetn. til fond for amortisering av premieavvik	0			0
Avsetninger til fond	-50 883			0
Sum avsetninger	-50 883			0
Sum interne finansieringstransaksjoner	-50 883			0
REGNSKAPSMESSIG RESULTAT	130 844			-20 602

Note 3. eksterne inntekter og utgifter

	Regnskap 2014	BUDSJETT 2014	Regnskap 2013
Alarmer			
DRIFTSINNTEKTER			
Salgsinntekter	-11 431 731	-10 230 000	-9 644 474
Refusjon sykelønn	-317		-8 252
Refusjon fra andre kommuner	0		0
Refusjon fra eierkommuner	0		0
Andre overføringer	0		-2
Intern fordelte inntekter/salg	0		-389 726
Sum driftsinntekter	-11 432 048	-10 230 000	-10 042 454
DRIFTSUTGIFTER			
Lønnsutgifter	1 838		825 305
Sosiale utgifter	0		281 860
Årets premieavvik KLP	0		-27 152
Amortisering fjorårets premieavvik KLP	27 152		76 004
Kjøp av varer og tjenester	7 804 633	8 280 000	195 282
Overføringsutgifter	2 466 804	1 750 000	2 715 804
Kalkulatoriske avskrivninger	0		0
Intern fordelte utgifter	0		6 022 938
Sum driftsutgifter	10 300 426	10 030 000	10 090 041
BRUTTO DRIFTSRESULTAT	-1 131 621	-200 000	47 587
FINANSINNTEKTER OG UTGIFTER			
Renteinntekter	0	0	0
Renteutgifter	0	0	2 425
Avdrag på lån	0	0	0
Resultat eksterne finanstransaksjoner	0	0	2 425
Motpost kalkulatoriske avskrivninger	0	0	0
NETTO DRIFTSRESULTAT	-1 131 621	-200 000	50 012
(resultat før interne finansieringstransaksjoner)			
INTERNE FINANSIERINGSTRANS.			
Bruk av tidlig. års regnskapsm. mindreforbruk			0
Bruk av fond til amortisering av premieavvik	-27 152		-76 004
Bruk av tidligere avsetninger			0
Sum bruk av avsetninger	-27 152	0	-76 004
Dekning av tidl. års regnskapsm. merforbruk			0
Overføringer til investeringsregnskapet	138 335	200 000	0
Avsetn. til fond for amortisering av premieavvik	275 676		27 152
Avsetninger til fond			0
Sum avsetninger	414 011	200 000	27 152
Sum interne finansieringstransaksjoner	386 859		-48 852
REGNSKAPSMESSIG RESULTAT	-744 762	0	1 160

Vedlagt følger obligatoriske noter oppført etter Forskrift om årsbudsjett, årsregnskap og årsberetning for IKS

Note 1. Overføringer mellom selskap og deltakere

	Nittedal	Lørenskog	Skedsmo	Rælingen	Fet	Sørums	A-H	Total sum
	17,68 %	20,61 %	30,38 %	7,66 %	6,33 %	9,50 %	7,84 %	
Innbygger	21971	34320	50532	16420	10810	16363	15260	165676
Antall piper	6813	8886	12941	4128	3900	5500	7179	49347
Brann	16 852 894	19 645 823	28 958 763	7 301 650	6 033 870	9 055 571	7 473 229	95 321 800
110-sentral	1 354 952	2 116 514	3 116 308	1 012 621	666 653	1 009 106	941 084	10 217 239
Feier	2 918 000	3 806 000	5 543 000	1 768 000	1 670 000	2 356 000	3 075 000	21 136 000
Sivilforsvaret		357 000	527 000	171 000				1 055 000
Total pr. år/k	21 125 846	25 925 337	38 145 071	10 253 271	8 370 523	12 420 677	11 489 313	127 730 039

Note 2 Avsetninger og bruk av avsetninger

Del 1 Alle fond avsetninger og bruk av avsetninger drifts- og investeringsregnskapet

Alle fond	KOSTRA-art	Regnskap 2014	Regnskap 2013
Avsetninger til fond	SUM(530:550)+580	14 816 050,00	4 111 809,87
Bruk av avsetninger	SUM(930:958)	-1 675 656,00	-7 163 615,29
Til avsetning senere år	980	0,00	0,00
Netto avsetninger		13 140 394,00	-3 051 805,42

Del 2 Disposisjonsfond avsetninger og bruk av avsetninger

Disposisjonsfond	KOSTRA-art/balanse	Regnskap 2014	Regulert budsjett	Opprinnelig budsjett	Budsjetts kjema	Regnskap 2013
IB 0101	2.56	5 211 888,52			1A, eller brutto 1B eller netto 1B	6 218 738,55
Avsetninger driftsregnskapet	540	4 757 545,15	0,00	0,00		3 084 693,15
Herav budsjettskjema 1A						
Herav brutto budsjettskjema 1B						
Bruk av avsetninger driftsregnskapet	940	1 675 656,00	0,00	2 565 502,00		4 143 543,18
Herav budsjettskjema 1A						
Herav brutto budsjettskjema 1B						
Bruk av avsetninger investeringsregnskapet	940	0,00	0,00	0,00		0,00
UB 31.12	2.56	8 293 777,67				5 159 888,52

Overføring	KOSTRA-art	Regnskap 2014	Regulert budsjett	Opprinnelig budsjett	Budsjetts kjema	Regnskap 2013
Overført fra drifts- til investeringsregnskapet	570/970	578 298,08	0,00	640 000,00		375 059,00
Herav budsjettskjema 1A						
Herav brutto budsjettskjema 1B						

Del 3 Bundet driftsfond avsetninger og bruk av avsetninger

Bundet driftsfond	Kostrart/balanse	Regnskap 2014	Regnskap 2013
IB 0101	2.51	652 170,15	1 804 645,31
Avsetninger	550	6 039 414,51	245 223,80
Bruk av avsetninger driftsregnskapet	950	0,00	1 397 698,96
Bruk av avsetninger investeringsregnskapet	950	0,00	0,00
UB 31.12	2.51	6 691 584,66	652 170,15

Vesentlige avsetninger til bundet driftsfond (1000 kr)

Formål	Beløp
Overskudd feiervesnet	(5.403.743,91)
Avsetning premieavvik	(556.960)
Amortisering premieavvik 2013	213.336

Note nr. 4-7 Fond

Kapittel	Balansen	31.12.2014	01.01.2014	Endring
2.56	Disposisjonsfond	9 237 007	5 211 889	
2.55	Bundne invest. fond	0	0	
2.53	Ubundne invest. fond	223 848	0	
2.51	Bundne driftsfond	6 478 249	652 170	
Sum	Fond	15 939 104	5 864 059	10 075 045

Driftsregnskapet 2014		Investeringsregnskapet 2014		Sum
Art	Beløp	Art	Beløp	
940	1 675 656	940 + 948		
540	4 757 545	548	223 848	
Differanse	3 081 889	Differanse	223 848	3 305 737
950		950		
550	6 039 415	958		
		550	0	
Differanse	6 039 415	Differanse		6 039 415
Endring drifts- og investeringsregnskapet				9 345 152

Avstemming mellom regnskapsdelene	Beløp
Disponering av fjorårets over/underskudd	729 893

NOTE nr. 8: Kapitalkonto

KAPITALKONTO			
01.01.2014 Balanse	-33 100 796,97	01.01.2014 Balanse	0,00
Debetposter i året:		Kreditposter i året:	
Salg av fast eiendom og anlegg	0,00	Aktivering av fast eiendom og anlegg	
Nedskrivninger fast eiendom	0,00	Oppskrivning av fast eiendom	0,00
Avskrivning av fast eiendom og anlegg	0,00	Overdragelse av verdier - engangsoppgjøret	8 968 000,00
Salg av utstyr, maskiner og transportmidler	0,00	Aktivering av utstyr, maskiner og transportmidler	4 968 395,00
Nedskrivning av utstyr, maskiner og transportmidler	2 900 080,00	Oppskrivning av utstyr, maskiner og transportmidler	0,00
Avskrivninger av utstyr, maskiner og transportmidler	2 151 871,83	Kjøp av aksjer og andeler	439 963,00
Salg av aksjer og andeler	0,00	Oppskrivning av aksjer og andeler	0,00
Nedskrivning av aksjer og andeler	0,00	Utlån formidlings/startlån	0,00
Avdrag på formidlings/startlån	0,00	Utlån sosial lån	0,00
Avdrag på sosial lån	0,00	Utlån egne midler	0,00
Avdrag på utlånte egne midler	0,00		
Avskrivning sosial utlån	0,00	Oppskrivning utlån	0,00
Avskrevet andre utlån	0,00	Avdrag på eksterne lån	1 516 660,00
Bruk av midler fra eksterne lån	7 250 000,00	Urealisert kursgevinst utenlandslån	0,00
Urealisert kurstap utenlandslån	0,00	UB Pensjonsmidler (netto)	0,00
UB Pensjonsforpliktelse (netto)	1 631 586,00	Estimatavvik pensjonmidler	0,00
Aga pensjonsforpliktelse	0,00	Reversing nedskrivning av fast eiendom	0,00
Estimatavvik pensjonforpliktelse	0,00	Reversing nedskrivning av utstyr, maskiner og transportmidler	0,00
31.12.2014 Balanse	0,00	31.12.2014 Balanse	-31 141 317,38

Avstemming	-31 141 316,80
Differanse	-0,58

Note nr. 9 - Selvkost

Selvkostområde FEIING	Regnskap 2014	Budsjett 2014	Regnskap 2013
Brukerbetalinger/salgsinntekt	-21 490 857,00	-21 530 000,00	-9 794 747,00
Direkte kostnader	13 522 421,00	15 408 289,00	10 212 100,33
Indirekte kostnader	2 218 134,00	2 828 726,00	681 680,00
Netto kapitalkostnader	13 075,00	3 000,00	85 330,00
Overskudd/underskudd	-5 737 227,00	-3 289 985,00	1 184 363,33
Selvkostandel	-136 %	-118 %	-89 %
Disponering til/fra bundet selvkostfond	5 737 227,00	3 289 985,00	-1 184 363,33

Bevegelse kt 551990001 - Bunde driftsfond feiervesen 2014

Bilagsnr	Bilagsdato	Periode	Tekst	Beløp
71401	01.01.2014	201400	Inngående Balanse	-652 170,15
11400415	31.12.2014	201412	Avsatt overskudd 2014	-5 403 743,91
11400422	31.12.2014	201412	Tillegg til b. 11400415 pga ekstra kostnader	10 141,08
11400414	31.12.2014	201412	Kalkulatorisk rente 2,52% av 3.636.965,50	-88 851,52
11400372	31.12.2014	201412	Amortisering premieavvik 2013	213 336,00
11400378	31.12.2014	201412	Avsetning årets premieavvik	-556 960,16
				-6 478 248,66

Kommentar til selvkostregnskapet for 2014:

Den inngående balansen på 652.170,15 tilhører de gamle eierne av NRBR og forutsettes tilbakebetalt til dem.

Av det avsatte overskuddet for 2014 anbefales kr. 5.000.000,- tilbakebetalt til eierne. Dette behandles i årets regnskapssak.

Note nr. 10 Pensjon

PENSJONSKOSTNADER	2013	2014	
Årets opptjening	6 168 282	6 731 630	
Rentekostnad	7 242 967	7 912 960	
Brutto pensjonskostnad	13 411 249	14 644 590	
Forventet avkastning	-6 938 173	-7 068 351	
Netto pensjonskostnad	6 473 076	7 576 239	
Sum amortisert premieavvik	4 110 929	1 468 586	
Administrasjonskostnad/Rentegaranti	418 439	642 397	
Samlet kostnad (inkl. administrasjon)	11 002 444	9 687 222	
PREMIEAVVIK	2013	2014	
Innbetalt premie/tilskudd (inkl. adm.)	8 360 101	12 876 397	
Administrasjonskostnad/Rentegaranti	-418 439	-642 397	
Netto pensjonskostnad	-6 473 076	-7 576 239	
Premieavvik	1 468 586	4 657 761	
PENSJONSFORPLIKTELSE	Estimat 31.12.2013	Estimat 31.12.2014	
Brutto påløpt forpliktelse	185 152 448	202 478 338	
Pensjonsmidler	146 507 766	161 934 255	
Netto forpliktelse før arb.avgift	38 644 682	40 544 083	
SPESIFIKASJON AV BRUTTO PENSJONSFORPLIKTELSE UB - ESTIMAT		2014	
Overførte/mottatte pensjonsforpliktelser 1.1		0	
Brutto pensjonsforpl. IB 1.1 - estimat i fjor samt fisjon/fu		185 152 448	
Estimatavvik forpliktelse IB 1.1		9 198 568	
Overførte/mottatte avvik		0	
Faktisk forpliktelse		194 351 016	
Årets opptjening		6 731 630	
Rentekostnad		7 912 960	
Utbetalinger		-6 517 268	
Brutto pensjonsforpliktelse UB 31.12		202 478 338	
SPESIFIKASJON AV BRUTTO PENSJONSMIDLER UB - ESTIMAT		2014	
Overførte/mottatte pensjonsmidler 1.1		0	
Brutto pensjonsmidler IB 1.1		146 507 766	
Estimatavvik midler IB 1.1		2 641 406	
Overførte/mottatte avvik		0	
Faktiske pensjonsmidler		149 149 172	
Innbetalt premie/tilskudd (inkl. adm.)		12 876 397	
Administrasjonskostnad/Rentegaranti		-642 397	
Utbetalinger		-6 517 268	
Forventet avkastning		7 068 351	
Brutto pensjonsmidler UB 31.12		161 934 255	
AMORTISERING AV PREMIEAVVIK		2014	2015
Beregnet premieavvik året før		1 468 586	4 657 761
Fjorårets premieavvik amortiseres		1 468 586	4 657 761
Amortisering av premieavvik fra tidligere år			
Sum amortisert premieavvik til føring		1 468 586	
Akkumulert premieavvik			
AVSTEMMING		2014	
Balansført netto forpliktelse IB 1.1		38 644 682	
Netto pensjonskostnad		7 576 239	
Administrasjonskostnad/Rentegaranti		642 397	
Innbetalt premie/tilskudd (inkl. adm.)		-12 876 397	
Brutto estimatavvik		6 557 162	
Nettoeffekt av fisjon/fusjon		0	
Balansført netto forpliktelse UB 31.12		40 544 083	
KOSTNADS- OG PREMIEPROSENT		2014	
Samlet kostnad i % av pensjonsgrunnlag		21,18 %	
Innbetalt premie i % av pensjonsgrunnlag		23,37 %	
SPESIFIKASJON AV ESTIMATAVVIK, PLANENDRING OG TARIFFENDRING		2014	
Endret forpliktelse - Planendring		0	
Endret forpliktelse - Ny dødelighetstariff		0	
Endret forpliktelse - Øvrige endringer		9 198 568	
Endringer forpliktelse - Totalt		9 198 568	
MEDELEMSSTATUS	01.01.2013	01.01.2014	
Antall aktive	87	97	
Antall oppsatte	43	44	
Antall pensjonere	43	45	
Gj.snittlig pensjonsgrunnlag, aktive	472 208	451 027	
Gj.snittlig alder, aktive	42,39	41,59	
Gj.snittlig tjenestetid, aktive	12,47	11,29	
FORUTSETNINGER	2013	2014	
Diskonteringsrente	4,00 %	4,00 %	
Lønnsvekst	2,87 %	2,97 %	
G-regulering	2,87 %	2,97 %	
Pensjonsregulering	2,87 %	2,97 %	
Forventet avkastning	5,00 %	4,65 %	
Amortiseringstid	1	1	

Stena Metall

Tidlig i mai brant det kraftig hos Stena Metall på Frogner i Sørums kommun. 200 tonn med plast og elektronisk avfall brant og tykk, svart røyk kunne ses fra store deler av Nedre Romerike. Det luktet svidd plast og el-brann over store deler av Sørums, Skedsmo og Lørenskog.





NRBR jobber for et sikkert samfunn hvor ingen skal dø eller bli skadet forårsaket av brann, eksplosjon, farlige stoffer eller andre akutte ulykker

