

Årsberetning NRBR IKS 2016



VÅR KOMPETANSE - DIN TRYGGHET!

Innhold

2	Innhold
4	Nøkkeltall og året som gikk
6	Brann- og redning- sjefens forord
8	Styrets beretning 2016
10	Organisasjon
12	Helse, miljø og sikkerhet
14	Stabsavdelingen
16	Operativ avdeling
18	Forebyggende avdeling
20	Romerike 110-sentral
23	Økonomiske data 2016

Forsidebildet viser besøk av barnehagebarn til Sørumsand brannstasjon.

Antall utrykninger i
våre kommuner i 2016:

3 470

Antall nyansatte i 2016:

4

kvinner og
antall menn var

15

Snittet for sykefravær
var i 2016

4,55 %



Dette var et kjøkken

Halv ti en sommerkveld fikk vi melding om husbrann. Da vi kom fram var det full fyr i boligen og med stor fare for spredning til resten av rekkehuset. Beboere i alle boenhetene og leilighetene i det tilstøtende rekkehuset måtte evakueres. Heldigvis kom ingen til skade, men leiligheten hvor brannen oppsto ble totalskadd og to andre leiligheter ble ødelagt under brannen.

I følge de involverte er det sannsynlig at brannen oppsto i forbindelse med matlagning.

I 2016 hadde NRBR utrykninger til 19 bygningsbranner som begynte på kjøkkenet. Over halvparten av disse hadde matlagning og bruk av stekeovn og komfyr som årsak. I tillegg var vi på 52 såkalte tørrkokinger, det vil si tilfeller hvor overoppheting, røyk og flammer i forbindelse med bruk av komfyr *ikke hadde rukket* å antenne inventar eller bygningskonstruksjon utenfor selve komfyren.

På landsbasis starter hver tiende boligbrann på eller ved komfyren, i følge statistikk fra Direktoratet for samfunnssikkerhet og beredskap (DSB). Det er eldre mennesker og unge menn som er overrepresenterte. Hos eldre oppstår brannene oftest på dagtid, mens menn i 20-30 årene blir rammet av denne typen brann mellom klokken 2 og 6 om natten.

Nøkkeltall og året som gikk

Resultat 2016	
Driftsinntekter	kr - 191 295 225
Driftsutgifter	kr 185 222 822
Brutto driftsresultat	kr - 6 072 403
Netto driftsresultat	kr - 7 055 653
Interne finansieringstransaksjoner	kr 1 352 703
Regnskapsmessig resultat	kr -5 702 950

Tilskudd fra eierkommuner i 2016	
Skedsmo	kr 38 408 388
Lørenskog	kr 26 105 557
Nittedal	kr 22 377 824
Sørums	kr 13 499 811
Fet	kr 9 116 038
Aurskog-Høland	kr 11 968 520
Rælingen	kr 10 730 058
Sum	kr 132 206 197



Oppdragsfordeling i 2016

Oversikten viser alle oppdrag NRBR hadde i 2016, inkludert de som var i andre kommuner enn våre egne. Det er påfallende at de aller fleste oppdragene er såkalte "ABA feil bruk". Dette er en av mange kategorier som indikerer automatiske brannalarmanlegg som har ført til unødvendige utrykninger. Tilsammen rykket vi ut til slike automatiske brannalarmer 1 134 ganger i 2016.

Tilsammen reiste norske brannvesen ut til over 31 000 unødvendige alarmer dette året. Dette binder opp store ressurser for brannvesenet og stadige alarmer som går av i samme bygg kan svekke publikums respekt for brannalarmen.

I 2016 ble det nedsatt en tverrfaglig prosjektgruppe i NRBR som skal se på hva som kan gjøres for å få ned tallet. Blant annet skal vi innføre bedre rutiner og planlegging før det installeres alarmanlegg i bygg. Mange unødvendige alarmer er nemlig forårsaket av at detektorene står for nært dusjer eller kjøkken, og går av når det blir vandamp eller stekeos i rommet.

Mars

Ny fremskutt enhet til Fet brannstasjon.

April

Tre nye feiersvenner da tre ansatte besto svennebrevet i feierfaget.

Mai

En fremskutt enhet tildelt NRBR gjennom Det store brannløftet.

Avslutning av pilotprosjekt med brannvernkampanje rettet mot 5-åringene i barnehage.

September

Åpen dag på tre av NRBRs brannstasjoner. For første gang også på Skedsmo brannstasjon.

Uanmeldt evakueringsøvelse på Åråsen studenthus. Fem studenter valgte å rømme gjennom «røyk» og ville ha omkommet i en reell situasjon.

November

Julekalenderundervisning for 6. trinn på alle skoler.

Desember

Den nasjonale kampanjen Aksjon boligbrann.

Språkprofil

Høsten 2016 ble det nedsatt en prosjektgruppe for å utarbeide en språkprofil for NRBR og lage en plan for forbedring av vårt skriftlige materiell. NRBR er kanskje det første brannvesen som har laget en språkprofil, men klarspråksarbeid i stat og kommune har pågått i mange år.

NRBR ønsker at klarspråkarbeidet fører til at alle vi er i kontakt med skal forstå hva vi sier og skriver. Det skal de gjøre uansett hvor gamle de er, hvilken bakgrunn og sosial tilhørighet de har, hvor vant de er til å lese tekster fra det offentlige, og om de har norsk som morsmål eller ikke. Vi skal ta med i betraktning at den som leser brevet fra oss eller deltar på undervisning med oss, kan være svaksynt eller har vansker med å lese av andre grunner.

Vår språklige kommunikasjon skal ikke føre til at mottakeren føler seg forlegen eller underlegen. Når vi snakker og skriver slik at alle kan forstå oss, er vi med på å senke terskelen for kontakt. Godt språk er lønnsomt. Skjønner leserne våre på første forsøk hva vi vil med dem, unngår vi at de må ringe til oss for å få forklart hva de skal gjøre. Eller enda verre: At de gjør feil eller lar være å gjøre noe i det hele tatt.

Utrykningsaktiviteten i våre kommuner

Operativ avdeling hadde i 2016 tilsammen 3 470 utrykninger i våre 7 kommuner.

Av disse var 77 bygningsbranner, i tillegg kommer 52 hendelser med tørrkoking på komfyr og 30 pipebranner. De største hendelsene var:

- Industribrann i Industriveien 12, Lørenskog, med 1100 m² i brann.
- Hotellbrann på Losby gods, Lørenskog.
- Brann i papirlager Stena Metall, Sørumsand.
- Bygningsbrann i tre rekkehus, Nittedal

Ingen omkom i brann i 2016.

Trafikkulykker: Det har vært 263 trafikkulykker i vårt distrikt hvorav fire med meget alvorlig utfall.

Det var tre skogbranner i våre områder i 2016. Den største var på Nordre Mangan, Aurskog-Høland, med 11 mål. Store ressurser ble satt inn i startfasen. Vi hadde 25 mannskaper, skogbrannhelikoptere, Sivilforsvaret og private rodemenn på stedet i ett døgn.

Restverdiredning (begrensning av følgeskader etter brann og vannskader samt andre hendelser.): Cirka 70 oppdrag ved vannlekkasjer og opprydding etter dette.

Brann- og rednings- sjefens forord

Vår region er i kraftig vekst og utvikling. Dette innebærer at brann- og redningstjenesten stadig får nye utfordringer å løse. Vi må derfor til enhver tid drive organisasjonsutvikling, utstyrsutvikling og ha forbedringsprosesser som kontinuerlige mål.

Vårt nye slagord *Vår kompetanse – din trygghet* skal legges til grunn for den virksomheten vi utøver. Det er gjennom økt kunnskap vi kan løse oppgavene på en effektiv og faglig best mulig måte. Til beste for innbyggerne. Det er i 2016 gjennomført mange kompetanserettede tiltak.

Ny visjon

Slagordet er utledet fra selskaps nye visjon: «NRBR sikrer regionens trygghet gjennom framtidrettet kompetanse og profesjonelle tjenester.» Selskapet har fire hovedmål som ligger til grunn for avdelingenes handlingsplaner. Disse er under revisjon.

Evaluering

Selskapet gjennomførte tidlig i 2016 en organisasjons- og lederevaluering for å kartlegge status for organisasjonen NRBR. De aller fleste ansatte deltok i undersøkelsen og resultatet ga mange positive tilbakemeldinger,

men synliggjorde også viktige forbedringspunkter. Disse jobbes det med i avdelinger, seksjoner og på tvers i organisasjonen. Undersøkelsen vil bli gjentatt i 2017.

Nøkkelindikatorer

Ledelsen har gjennom 2016 utviklet nøkkelindikatorer som verktøy for å se om fastsatte måltall er nådd. Dette arbeidet fortsetter i 2017, og vi håper det kan bli et godt styringsverktøy.

Ny forskrift og ROS

NRBR har kommet godt i gang med å arbeide etter den nye forebyggende forskriften, der risikobasert tilsyn er hovedføringen. Det har videre vært jobbet mye i prosjektet "Risikoutsatte grupper". Dette i god samhandling med våre eierkommuner.

2016 så også starten på arbeidet med revisjon av risiko- og sårbarhetsanalyse (ROS) for NRBRs ansvarsområde i eierkommunene. På bakgrunn av ROS-analysen ble ny «Brannordning» utarbeidet

og godkjent av kommunene på tampen av året.

Politireformen

I 2015 vedtok Stortinget at nødmeldesentralene til politi og brannvesen skal samlokaliseres i de nye politidistriktene. Romerike 110-sentral skal slåes sammen med 110-sentralen for Østfold og Follo, og etableres i Ski kommune der det nye politidistrikt Øst har base. Det ble i denne sammenheng opprettet et prosjekt for planlegging og gjennomføring der vi har deltatt med mye ressurser og kompetanse. Målsettingen er oppstart i ny felles 110-sentral for 38 kommuner i første del av 2018.

Som brann- og redningssjef er jeg meget godt fornøyd med den store innsatsen medarbeiderne har lagt ned gjennom 2016. Vi er opptatt av å opprettholde den store tilliten virksomheten har i befolkningen, og vi er stolte over å jobbe i NRBR.

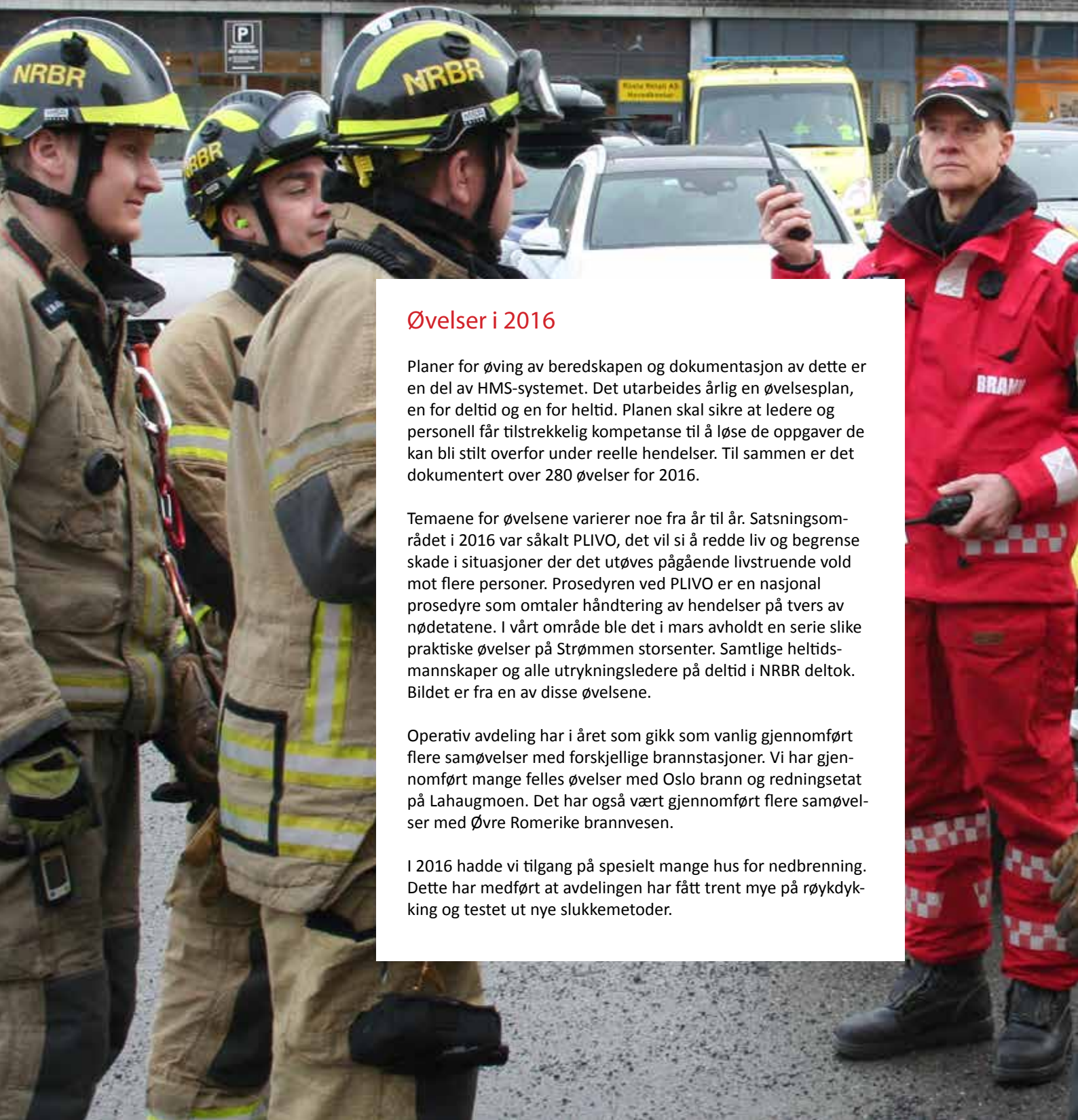

Øvelser i 2016

Planer for øving av beredskapen og dokumentasjon av dette er en del av HMS-systemet. Det utarbeides årlig en øvelsesplan, en for deltid og en for heltid. Planen skal sikre at ledere og personell får tilstrekkelig kompetanse til å løse de oppgaver de kan bli stilt overfor under reelle hendelser. Til sammen er det dokumentert over 280 øvelser for 2016.

Temaene for øvelsene varierer noe fra år til år. Satsningsområdet i 2016 var såkalt PLIVO, det vil si å redde liv og begrense skade i situasjoner der det utøves pågående livstruende vold mot flere personer. Prosedyren ved PLIVO er en nasjonal prosedyre som omtaler håndtering av hendelser på tvers av nødetatene. I vårt område ble det i mars avholdt en serie slike praktiske øvelser på Strømmen storsenter. Samtlige heltidsmannskaper og alle utrykningsledere på deltid i NRBR deltok. Bildet er fra en av disse øvelsene.

Operativ avdeling har i året som gikk som vanlig gjennomført flere samøvelser med forskjellige brannstasjoner. Vi har gjennomført mange felles øvelser med Oslo brann og redningsetat på Lahaugmoen. Det har også vært gjennomført flere samøvelser med Øvre Romerike brannvesen.

I 2016 hadde vi tilgang på spesielt mange hus for nedbrenning. Dette har medført at avdelingen har fått trent mye på røykdykking og testet ut nye slukkemetoder.

Styrets beretning 2016

Nedre Romerike brann- og redningsvesen (NRBR) er et interkommunalt selskap for kommunene Nittedal, Lørenskog, Skedsmo, Rælingen, Fet, Sørums og Aurskog Høland. Rømskog kommune kjøper i tillegg tjenester fra selskapet.

Brannvesenet har ansvaret for alle lovpålagte oppgaver i eierkommunene i henhold til Lov om brannvern m.m. Dette innebærer ansvar for brann- og redningsberedskap, brannforebyggende arbeid samt feiertjenesten. Feiervesenet skal utføre feiing og tilsyn med røykkanaler og fyringsanlegg og drive med motivasjons- og informasjonstiltak mot publikum.

Selskapets hovedkontor ligger på Nordbyhagen i Lørenskog kommune.

Romerike 110-sentral

Virksomheten har også ansvaret for Romerike 110-sentral som dekker de 13 kommunene på Romerike. Sentralen mottar nødmeldinger og alarmerer ut de operative innsatstyrkene.

IUA

NRBR er vertsbrannvesen for Interkommunalt utvalg mot akutt forurensning i region 2 (19 kommuner på Romerike og Glåm-

dalsregionen), og har nødvendig utstyr samt kompetanse for å ivareta dette ansvaret.

Fortsatt drift

Styret mener regnskapet gir et rettviseende bilde av driften og den finansielle stilling, og legger fortsatt drift av selskapet til grunn.

Årsregnskapet viser et netto driftsresultat (overskudd) på kr 7 055 653. Årets regnskapsmessige resultat viser et overskudd på kr 5 702 950. Selskapet har en positiv egenkapital på kr 26 057 872.

Regnskapsinformasjon

Etter styrets oppfatning gir fremlagt resultatregnskap og balanse med noter, utfyllende informasjon om driften og stillingen ved årsskiftet. Det har heller ikke inntrådt forhold etter regnskapsåret som er av betydning ved bedømmelsen av selskapet.

Styret foreslår at overskuddet for brannvesenet kr 3 719 928 og for 110-sentralen kr 1 919 813 tilbakebetales til eierne. Overskuddet for Sivilforsvaret, kr 63 210 foreslås avsatt i disposisjonsfond. For feiervesenet, som er et selvkostregnskap, er overskuddet kr 640 479 etter regelverket avsatt i fond. Også disse midlene tilbakebetales eierne.

Finansiell risiko

Brann- og redningsvesenet anses generelt ikke å være utsatt for stor finansiell risiko. Eierkommunene i NRBR IKS har fullt ansvar i.h.t. loven om interkommunale selskaper, og opptak av eventuelle lån styres innenfor rammene i selskapsavtalen.

Risikoen for at en motpart ikke skal ha økonomisk evne til å oppfylle sine forpliktelser ovenfor brannvesenet blir sett på som meget lav. Likviditeten i selskapet er også tilfredsstillende da det kalles inn kapital forskuddsvis fra eierkommunene.

Arbeidsmiljø

Det arbeides kontinuerlig med forbedring/utvikling av HMS-rutiner og prosedyrer.

Selskapet driver ikke virksomhet som forurensar det ytre miljø utover det som er normalt i bransjen, men har oppmerksomhet mot bruk av slukkeskum som nytt medium.

Styret ser på det som en utfordring av utbygging av hovedkontor, som var en forutsetning ved utvidet brannsamarbeid 1. januar 2014, enda ikke er iverksatt. Dette medfører store HMS-utfordringer for selskapet.

Likestilling

Bedriften hadde i fjor 196 ansatte hvorav 21 var kvinner. Det er et mål å få kvinnelige søkere til ledige stillinger i utrykningsseksjonen. NRBRs ledergruppe består av to kvinner og to menn. Styret har sju medlemmer hvorav tre er kvinner. Bedriften har et klart mål om å legge til rette for likestilling, og har et ønske om å øke antall kvinnelige ansatte.

Lørenskog
14. februar 2017

Marit Helene Ekvoll
styreleder

Elisabeth Bødtker Larsen
styremedlem

Astri Aas Hansen
styremedlem

Kenneth Wangen
styremedlem

Rune A. Holter
nestleder

Halvor Bing Lorentzen
styremedlem

Morten Helgesen
Styremedlem

Organisasjon

NRBR er organisert i tre avdelinger: Operativ avdeling, forebyggende avdeling og Romerike 110-sentral. Stab er en stabfunksjon underlagt brannsjefen. Administrativ ledelse, avdelingsjefer og Romerike 110-sentral er lokalisert på Lørenskog brannstasjon. Utrykningsstyrken er fordelt på sju brannstasjoner.

Representantskapet

Representantskapet er oppnevnt av medlemskommunene og er NRBRs øverste myndighet. I 2016 var følgende representanter:

Boye Bjerkholt (leder), John Harry Skoglund (nestleder), Øivind Sand, John Sebastian S. Slørdahl, Mette Korsrud, Karl-Erik Hytten, Ann-Karin Pettersen, Erland Vestli, Bente Kaldheim, Trine L. Reitehaug, Roger Evjen, Anette Østgård Tønsberg, Dagfinn Eriksen Arteid og Morten Bekkeng

Styret

Styret har bestått av:

Marit Helene Ekvoll (leder)
Rune A. Holter (nestleder)
Styremedlemmer: Astri Aas-Hansen, Halvor Bing Lorentzen og Elisabeth Bødtker Larsen.
Styremedlemmer fra de ansatte: Morten Helgesen og Kenneth Wangen.

Styret avholdt i 2016 sju møter, og behandlet 40 saker. I tillegg til beslutningssakene, behandlet styrene i alle møtene diskusjons-/ temasaker og orienteringssaker.

Representantskapet hadde totalt fire møter. Totalt ble 31 saker behandlet i representantskapet.

Samlet utbetaling til styrets medlemmer utgjorde kr 396 400. Representantskapet, som er kommunenes eierrepresentanter, ble godtgjort fra sine kommuner.

Daglig leder

Brann- og redningsjefen mottok kr 1 154 162 i samlet godtgjørelse i 2016. Dette inkluderer også kompensasjon for overbefalsvakt.

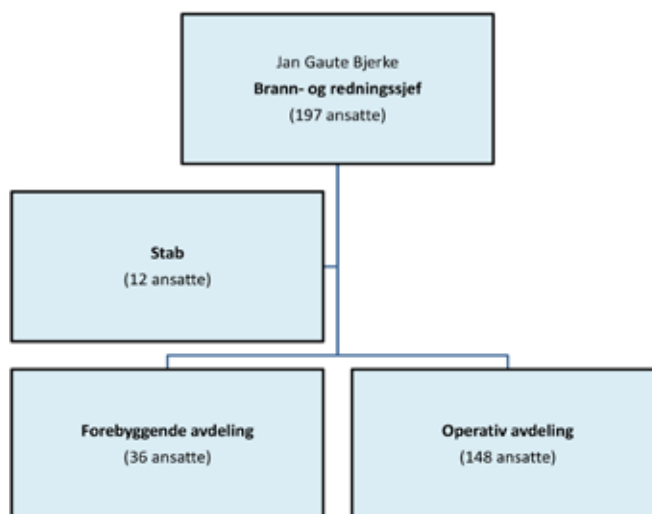

Jordras i Sørum

På ettermiddagen torsdag 10. november gikk det et massivt skred i Asakveien på Sørum. Tre menn som jobbet på stedet ble tatt av skredet. Ved utgangen av året var bare en person funnet.

Et kvarter før raset gikk og tok med seg veien, kjørte hele NRBRs tilsynsseksjon på samme sted etter å ha hatt heldagsmøte på den nærliggende gården. Ulykken kunne også ha blitt en intern krise for bedriften.

NRBRs operative avdeling ble kalt ut og dro til rasstedet med tre mannskapsbiler og overbefal. Det ble søkt rundt hele rasstedet, men det var ikke mulig å gå inn i raset. Det har ved årsskiftet ikke kommet en konklusjon på hva som forårsaket skredet i Sørum.

NRBRs «Risiko- og sårbarhetsanalyse» påpeker at risiko for ras og flom er forventet å endre seg over tid, på grunn av endret klima. Menneskelig aktivitet kan også spille inn.

Flere av våre kommuner er utsatt for både flom og masseutglidninger. I og med at noen av kommunene ligger langs elvene Glomma, Leira og Nitelva vil de være særlig utsatt for flom. Mye nedbør eller hurtig snøsmelting vil kunne føre til mye vann i vassdragene og stigende vannivå. Lokale flommer kan oppstå som følge av ekstremvær.

I flere områder på Nedre Romerike er det registrert kvikkleire i grunnen. Dersom kvikkleire utsettes for belastning eller omrøring som følge av naturlig eller menneskelig påvirkning, kan strukturen i leirmassene kollapse. Kvikkleireskred kan raskt forplante seg over store arealer og skredmaterialet kan flyte over betydelige distanser. Store nedbørsmengder, vegetasjonsendringer og gravearbeider er faktorer som påvirker sannsynligheten for masseutglidninger.



Helse, miljø og sikkerhet

Helse, miljø og sikkerhet har fått mye oppmerksomhet også gjennom 2016. Det er et kontinuerlig arbeid som pågår i selskapet for å videreutvikle systemer og rutiner.

Vi ser at HMS-arbeidet i tillegg fører til kompetanseheving og holdningsendringer.

Nytt hovedkontor

Vårt representantskap har behandlet sak om nytt hovedkontor på flere møter. Siste vedtak er å utsette beslutning til utredningen om "Brannsamarbeid på Romerike" er utført. I vedtaket ligger også at det må etableres nødvendige strakstiltak ved eksisterende lokaler på Lørenskog for midlertidig å bedre arbeidsforholdene.

Sykefravær

Snittet for sykefravær i 2016 var 4,55 %. Vi har gjennom året hatt 13 langtidssykemeldte. Disse er fulgt opp i henhold våre IA-rutiner og i samarbeid med bedriftshelsetjenesten og NAV.

Yrkesskader

NRBR har i 2016 innrapportert fem yrkesskader og to mulige yrkessykdommer til NAV. To av skadene førte til langtidssykdom.

Vi har også gjennom 2016 hatt et tett samarbeid med bedriftshelsetjenesten STAMINA og med NAV Arbeidslivssenter gjennom vår IA-avtale. Gode handlingsplaner er utarbeidet i samarbeid med nevnte aktører, og deres kompetanse har vært benyttet ved behov.

Operativ avdeling

Avdelingen har anskaffet mer personlig verneutstyr, innført nye prosedyrer og foretatt bygningsmessige tiltak for å redusere påvirkning fra brannrøyk. Arbeidet fortsetter med å få så likt utstyr som mulig på alle brannstasjoner. Vi har også byttet ut cirka 50 røykdykkerflasker for å bedre sikkerheten. Det har også vært gjennomført sluttvaksinering mot hepatitt for de som har hatt behov for det.

HMS-dag

Det ble gjennomført HMS-dag i juni med totalt 40 deltakere, med blant annet ledere, verneombud og medlemmer av AMU.

På programmet sto:

- «Det grønne skiftet»
- Miljøfyrtårn – konsekvenser
- Oppfølging etter organisasjons- og lederevalueringen
- HMS og kjøretøyer
- AKAN – den nødvendige samtalen

AKAN

AKAN-utvalget har revidert sine retningslinjer for arbeidet. Disse ble vedtatt i AMU og er oppdatert i NRBRs personalhåndbok. Utvalget har holdt kurs- og informasjonsmøter med samtlige ansatte i 2016. Status for AKAN-utvalgets arbeid er rapportert til arbeidsmiljøutvalget.

Kollegastøtteordning

Dette er et viktig tiltak for de ansatte og ordningen har vært videreutviklet gjennom året ved kompetanseheving av de som utøver kollegastøtte.

Førsteinnsats for å redde liv

Høsten 2016 gjennomførte alle operative mannskaper et 20 timers kurs i livreddende førstehjelp, *Mens du venter på ambulansen*. Stiftelsen Norsk Luftambulansse står bak opplegget, med økonomisk støtte fra Fagforbundet.

Mens du venter på ambulansen skal styrke beredskapen for alvorlig syke og skadde pasienter. Ved å utstyre og utdanne lokale akutt-team, danner Norsk Luftambulansse og kommunen et sikkerhetsnett for innbyggerne. Dersom pasienten har en kritisk tilstand og ambulansen er mer enn 20 minutter unna, og alltid ved melding om hjertestans, er det kyndige akutthjelpere som kan bidra i de første viktige minuttene til profesjonell helsepersonell kommer til. Andre livreddende oppdrag kan være pasienter med ufrie luftveier og folk med pusteproblemer som trenger oksygentilførsel.

De første minuttene er livsviktige for pasienten. Skal ambulans- og luftambulanspersonell lykkes, er det viktig at pasienten blir tatt hånd om før medisinsk personell er på plass.

På Nedre Romerike har kunnskap fra *Mens du venter på ambulansen* allerede reddet personer med hjertestans.

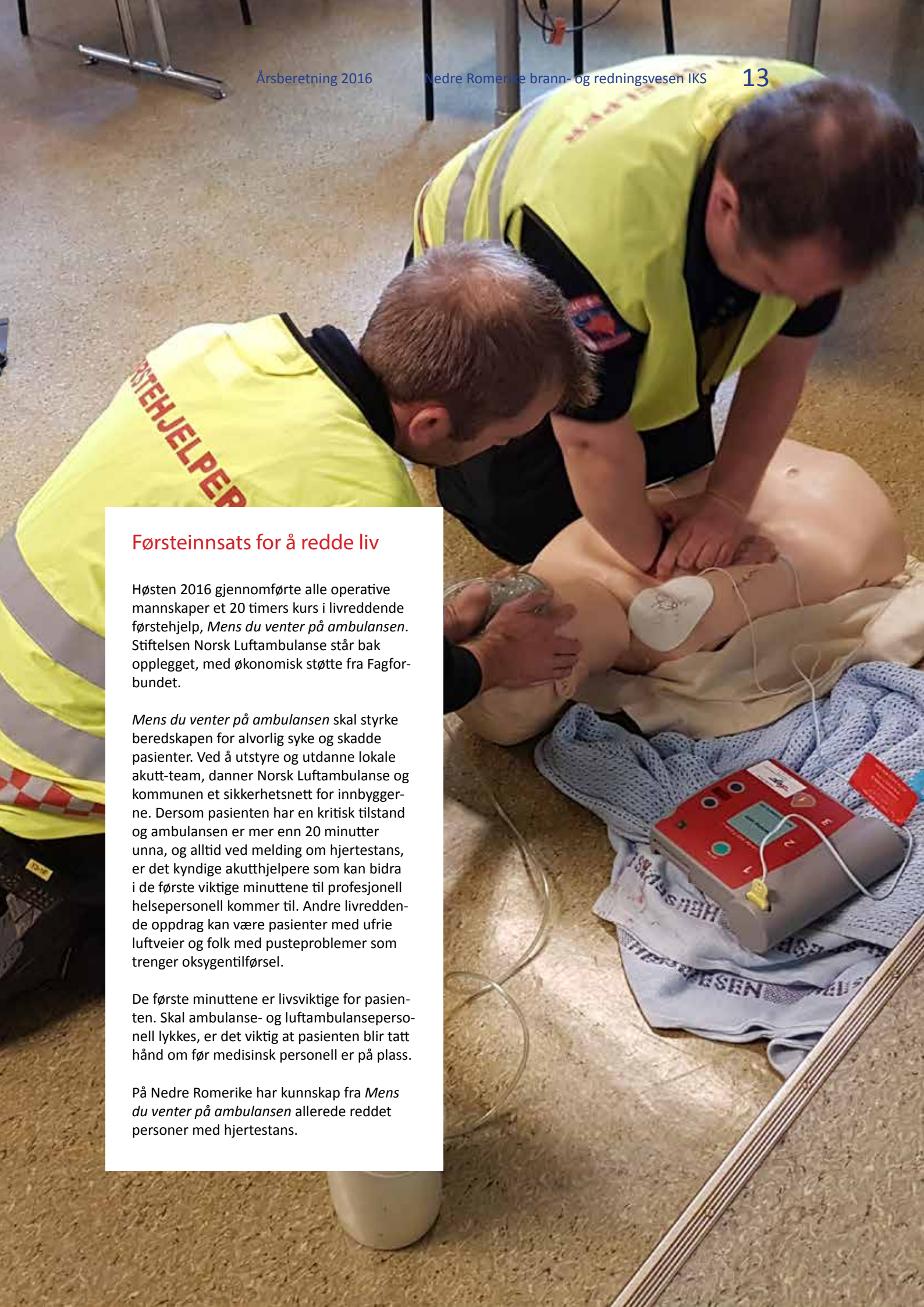

Stabsavdelingen

Alle merkantile funksjoner er lagt i stab og rapporterer til stabssjef. Staben har ansvar for å forvalte og videreutvikle intern og ekstern service samt økonomi- og virksomhetsstyring.

Stab har i 2016 bestått av 12 medarbeidere.

Service

Staben yter service til publikum og ansatte, og har ansvar for fagområdene arkiv, innkjøp, IKT, informasjon, alarmtjeneste, økonomi, regnskap, lønn og personalsaker.

Stab jobber også med saksforberedelser og har ansvaret for sekretariatsfunksjonen for arbeidsmiljøutvalget, brannstyret, representantskapet og Interkommunalt utvalg mot akutt forurensning region 2.

Mange oppgaver

HR-rådgiver har hatt en sentral rolle i arbeidet med organisasjons- og lederevalueringssøkingen som ble gjennomført tidlig i 2016.

Staben har også bidratt i interne prosjekter som AKAN, oppfølging av unødige alarmer, språkprofil og 110-samlokalisering.

Økonomi-/lønnssystemet

Agresso ble oppgradert til siste versjon etter sommeren. Også arkivsystemet ePhorte ble på tampen av året oppgradert til ny versjon. Det ble lagt ned betydelig innsats fra enkelte ansatte i dette arbeidet.

Innkjøpsrådgiver

I april ble det ansatt en innkjøpsrådgiver i 50 % stilling i tre års engasjement. Innkjøpsrådgiveren skal utvikle gode innkjøpsrutiner og følge de største innkjøpsprosessene i bedriften.

IKT

IKT har hatt fokus på eget IKT-miljø i form av oppgradering av Active Directory og Windows server 2016 med tilhørende back-up og antivirusløsninger. Implementering av nye funksjoner i flåtestyringsverktøyet til Romerike 110-sentral og nytt alarmmottak er etablert, samt ny UPS på teknisk rom. IKT har deltatt i teknisk arbeidsgruppe for 110-samlokalisering.

En film om behandling av
brannskader nådde

105 000

på Facebook



Kampanjer rettet mot barnehager og barneskoler

NRBR har to store kampanjer rettet mot barn. Først og fremst har vi siden 2005 vært sentrale i utformingen av førjulskampanjen Brannvesenets julekalender. I 2016 var 26 brannvesen med til sammen 72 kommuner med kampanjen. Det betyr at barneskoleelever fra Alta i nord til Kristiansand i sør fikk brannvernopplæring av brannvesenet. De kunne også delta i de brannforebyggende konkurransene i den tilhørende nettkalenderen. I løpet av desember ble det sendt inn nesten 70 000 svar fra hele landet. NRBR underviste i slutten av november nær 2 400 elever på sjetten trinn på 50 skoler i alle våre kommuner.

På forsommeren 2016 avsluttet vi siste runde av en ny kampanje som retter seg mot 5-åringene i barnehagene i tre av våre kommuner: Nittedal, Sørum og Aurskog-Høland. Da fikk 350 skolestartere en brannforebyggende aktivitetsdag på sin lokale brannstasjon. Som en del av kampanjen hadde barnehagene fulgt et undervisningsopplegg i løpet av barnehageåret.

Operativ avdeling

Hovedfokus i det tredje året etter sammenslåing har vært å få likt utstyr og materiell på alle brannstasjoner. I tillegg er det arbeidet videre med HMS og kulturbygging. Vi mener vi har kommet langt i prosessen og nådd målsettingen for 2016.

Arbeidet med tiltak som skal forbedre sikkerheten og innsatsmuligheten i Romeriksporten har fortsatt i 2016.

Risikoobjekter

Jernbanelinjen har utbedret Romeriksporten med nye porter i tverrslagene og bedre lys. Det er videre bestemt at det skal iverksettes en prosess med å bestille to redningstog i slutten av 2016. Avdelingen har også gjennomført øvelser hos noen av våre største objekter som Ahus, Arcus, Posten, Aim og Dynea.

Kurs og opplæring

NRBR har hatt ansvaret for gjennomføringen av utrykningslederkurs for deltid for hele Romerike distrikt. Kursene ble avholdt på Lahaugmoen kurs- og kompetansesenter som vi har felles med Oslo brann og redningsetat. Øvelsesområdet ble nylig utvidet og modernisert.

Siden sammenlåingen i 2014 har vi spesielt jobbet med kompetan-

sen til deltidspersonellet. Vi hadde selv med syv mannskaper på utrykningslederkurs for deltid. Videre har seks deltidspersonell gjennomført kurs i utrykningskjøring og fått utrykningsfører kort, og ni er med på grunnkurs deltid.

På våren ble det gjennomført fagdager for deltidspersonell hvor alt utstyr ble gjennomgått, slik at alle blir godt kjent med alt utstyr som vi besitter.

Seks personer fra heltidsstyrken har fått utdanning ved Norges brannskole.

IUA

NRBR er vertsbrannvesen for interkommunalt utvalg mot akutt

forurensning (IUA) i region 2. (Romerike- og tidligere Kongsvinger politidistrikt) når det gjelder beredskap mot akutt forurensning. IUA har arrangert en stor øvelse i samarbeid med Dynea. Det er i 2016 etablert et eget øvelsesutvalg og materialutvalget har sett på nyinnkjøp og utskifting av materiell.

Forebyggende arbeid

Operativ avdeling har i samarbeid med forebyggende avdeling gjennomført tilsyn med cirka 180 barnehager og skoler. Vaktlagene har deltatt på nattkontroller og gjennomført tilsyn i forbindelse med fyrverkeriutsalg.

Oppdrag i kommuner utenfor
våre egne i 2016:

145

Tauøvelse deltid

Tidlig i 2016 fikk alle deltidsstyrkene i NRBR tauutstyr til å kunne sikre redningsmenn i en skråning. Tauet er også tiltenkt til å kunne feste til bære for å dra båren med pasient på en sikker måte opp skråningen. Alle deltidsmannskaper fikk i løpet av februar opplæring i bruk av dette utstyret.

Vi har deltidsmannskaper på stasjonene våre i Sørumsand, Fet, Bjørkelangen og Løken. Bilene på disse stasjonene har nå det samme tauutstyret som heltid har. Forskjellen er at heltid har to tau og har flere øvelser som gjør at de kan ha fritthengende redningsmenn.



Forebyggende avdeling

Etter at ny forskrift om brannforebygging trådte i kraft fra 1. januar 2016 har tilsynsseksjonen jobbet fram nye metoder for brannforebygging. Dette har vært et spennende arbeid som vil bidra til å gjøre en forskjell for innbyggerne i våre eierkommuner.

I tillegg til tilsyn med særskilte brannobjekter, samt annet risikobasert informasjons- og motivasjonsarbeid overfor innbyggerne, har det vært utført systemtilsyn med alle eiendomsavdelingene i eierkommunene.

Tilbakemeldingene fra kommunene tilsier at dette har vært et nyttig og effektivt tiltak.

Risikoredusering

Brannforebygging omfatter vurdering av ulike risikoreduserende tiltak, rettet både mot næringsvirksomhet og private hjem.

Feieren vurderer behov for feiing og tilsyn av fyringsanlegg for hvert enkelt objekt. Vurdering av risiko for brann har ført til at fokus er endret fra hyppig feiing og over på informasjon og tilsyn.

Fritidsboliger

Feiing og tilsyn av fyringsanlegg i fritidsboliger er kommet inn som et forskriftskrav på lik linje med boliger generelt.

Dette har medført ytterligere ressursbruk med planlegging og kartlegging. Vi har registrert 2 813 fritidsboliger.

Kartlegging av boliger

Kommunene har kartlagt boliger for risikoutsatte grupper. Fet kommune har 68 personer som får hjemmebaserte tjenester i sin private bolig. Lørenskog kommune har kartlagt 149 kommunale boliger, Skedsmo kommune 63 kommunale boliger og Rælingen 42 kommunale omsorgsboliger.

Bekymringsmeldinger

En viktig arbeidsoppgave for oss er oppfølging av bekymringsmeldinger for risikoutsatte grupper. I løpet av 2016 mottok NRBR 30 bekymringsmeldinger som omhandlet brannsikkerheten til risikoutsatte grupper. Disse er fulgt opp og ivaretatt.

Byggesak

Det er stor byggeaktivitet i vår region. Vi gir uttalelser i byggesaker

slik at tilrettelegging for brannvesenets rednings- og slokkemannskaper blir ivaretatt. Vi prioriterer å gi uttalelser i forbindelse med revidering av kommuneplaner og regulerings saker. I 2016 har vi gitt 65 uttalelser i plansaker og 74 uttalelser i byggesaker, sistnevnte har i hovedsak bestått av møter med utbyggeren.

NRBR har bistått kommunenes byggesaksavdelinger i 15 saker.

Tilsynsaktiviteter

Det ble utført tilsynsaktivitet i 580 av 686 særskilte brannobjekter, hvor det til sammen ble avdekket 566 avvik. Det ble avdekket 1 940 avvik under tilsyn i boliger.

Feierlæringer

Vi har til sammen tre feierlæringer, noe som på sikt vil kunne bidra til bedre rekrutteringsmuligheter.



Nye verktøy

Forebyggende avdeling har startet et omfattende kartleggingsarbeid for å avdekke hvor risikoen ligger i vårt ansvarsområde. Til dette arbeidet er det anskaffet et kartleggingsverktøy som heter «Risikoappen». Til kartleggingen brukes nettbrett, noe som både er effektivt ute på tilsyn og arbeidsbesparende fordi den lager ferdige rapporter. Programmet genererer statistikk, og plasserer de kartlagte objektene i kart med ulik farge som angir graden av risiko. Verktøyet er under videreutvikling og vi ser for oss mange nye bruksområder.

Nettbrett og «Risikoappen» ble brukt under den nasjonale kampanjen Aksjon boligbrann i desember. NRBR samarbeidet da med Skedsmo flyktningkontor og foretok hjemmebesøk.

Det samme verktøyet ble anvendt under kontrollene av fyrverkeriutsalgene som brannvesenet er pålagt å gjennomføre i romjulen.

All håndtering av eksplosiver, inkludert fyrverkeri, er underlagt streng regulering for å gi størst mulig sikkerhet og unngå ulykker. Salg med fyrverkeri skal være trygt for både selger og kjøper. Det skal også være trygt for andre som bor eller beveger seg rundt i området.

Så lenge fyrverkeri er lagret og solgt i henhold til forskriftene, bør det ikke være fare for mennesker eller materielle verdier. Dessverre slurver mange utsalgssteder med sikkerheten.

Romerike 110-sentral

Sentralen dekker 14 kommuner med en befolkning på cirka 275 000 innbyggere og er lokalisert på Lørenskog brannstasjon. Sentralens hovedoppgaver er mottak av nødtelefoner fra publikum over nødnummer 110, alarmering av nødvendige ressurser og oppfølging/koordinering av ressurser i innsats.

Det er besluttet å slå sammen Romerike 110-sentral og Alarm-sentral brann Øst, og samlokalisere den nye 110-sentralen med politiets nye operasjonssentral i Distrikt øst i Ski.

For å forberede etablering av ny sentral er det igangsatt et omfattende utrednings- og planleggingsarbeid i samarbeid med Ski kommune, begge 110-sentralene og brannvesenene i Distrikt øst. Planlagt oppstart av sentralen er 1. kvartal 2018

Ny organisering

Som en følge av at avdelingssjef sluttet i juni 2016, og at sentralen står foran en avvikling i dagens form ble det besluttet å endre sentralen til en seksjon i operativ avdeling. Stillingen som operativ leder ble endret til seksjonsleder, og seksjonsleder har den daglige ledelsen av sentralen.

I forbindelse med å samkjøre de to 110-sentralenes drift fram mot felles sentral er det mye teknisk,

faglig og organisatorisk som skal på plass. For å få tilstrekkelige ressurser til dette arbeidet er en dagstilling som operatør i høst endret til Fagutvikler 110 fram til flytting. Det er også opprettet en stilling som Fagleder operativ-teknisk som i hovedsak skal jobbe med å legge til rette for drift på Lørenskog samtidig med planlegging og tilrettelegging i ny sentral.

Bemanning

Avdelingen har ti faste ansatte i turnus som dekker operativt drift av 110-sentralen. I tillegg til den faste grunnbemanningen har vi vikarer fra operativ avdeling som har vært leid inn ved behov. Vi har også seks eksterne vikarer.

Operativt

I 2016 har det vært avholdt flere møter i vårt samarbeidsforum for 110, 112 og 113-sentralene i distriktet. Dette er et viktig samarbeidsforum.

Både vedtak om samlokalisering og samarbeid med PLIVO har utviklet vårt samarbeid med 112. Vi har også godt samarbeid med operative avdelinger på Øvre og Nedre Romerike.

Kompetanse

Alle ansatte gjennomgikk våren 2016 opplæring og øvelser i forbindelse med ny prosedyre om Pågående livstruende vold (PLIVO).

Flere ansatte har i løpet av året deltatt på kurs ved Norges brannskole, og alle fast ansatte dekker kompetansekrav til 110-operatør. Opplæringsgruppa som ble etablert i 2015 har utarbeidet 2 opplæringshefter, med tema Radioterminaler/digitalt kartverk og Regionalt sambandsreglement Romerike. Heftene er distribuert til ØRB og NRBR, og Fagutvikler 110 har vært ute i brannvesenene og undervist i temaene.

Det er etablert opplæringsplan med månedlige temaer.

Det store brannløftet

I 2016 ga Gjensidigestiftelsen 350 millioner kroner til ulike tiltak som skal gi et løft for brannvesenet og trygge hverdagen til befolkningen. 37 kjøretøy og materiell verdt 190 millioner ble gitt bort i 2016.

Gaven fikk navnet «Det store brannløftet» og i den forbindelse ble NRBR tildelt en fremskutt enhet, overflateredningsutstyr og brannklær.

En fremskutt enhet er en lett enhet som rykker ut i tillegg til hovedstyrken. Den skal være første enhet på et skadested og tilrettelegge, iverksette og utføre innsats før hovedstyrken kommer. Den fremskutte enheten som NRBR mottok ble stasjonert på Løken brannstasjon. Bilen skal være til hjelp for mannskap for å komme raskt på ulykkesplassen for å få oversikt, kunne slukke mindre branntilløp, legge til rette for slukking av større branner, sikre skadested, igangsette redning, frigjøring av fastklemte og starte HLR (hjerne-lunge-redning).



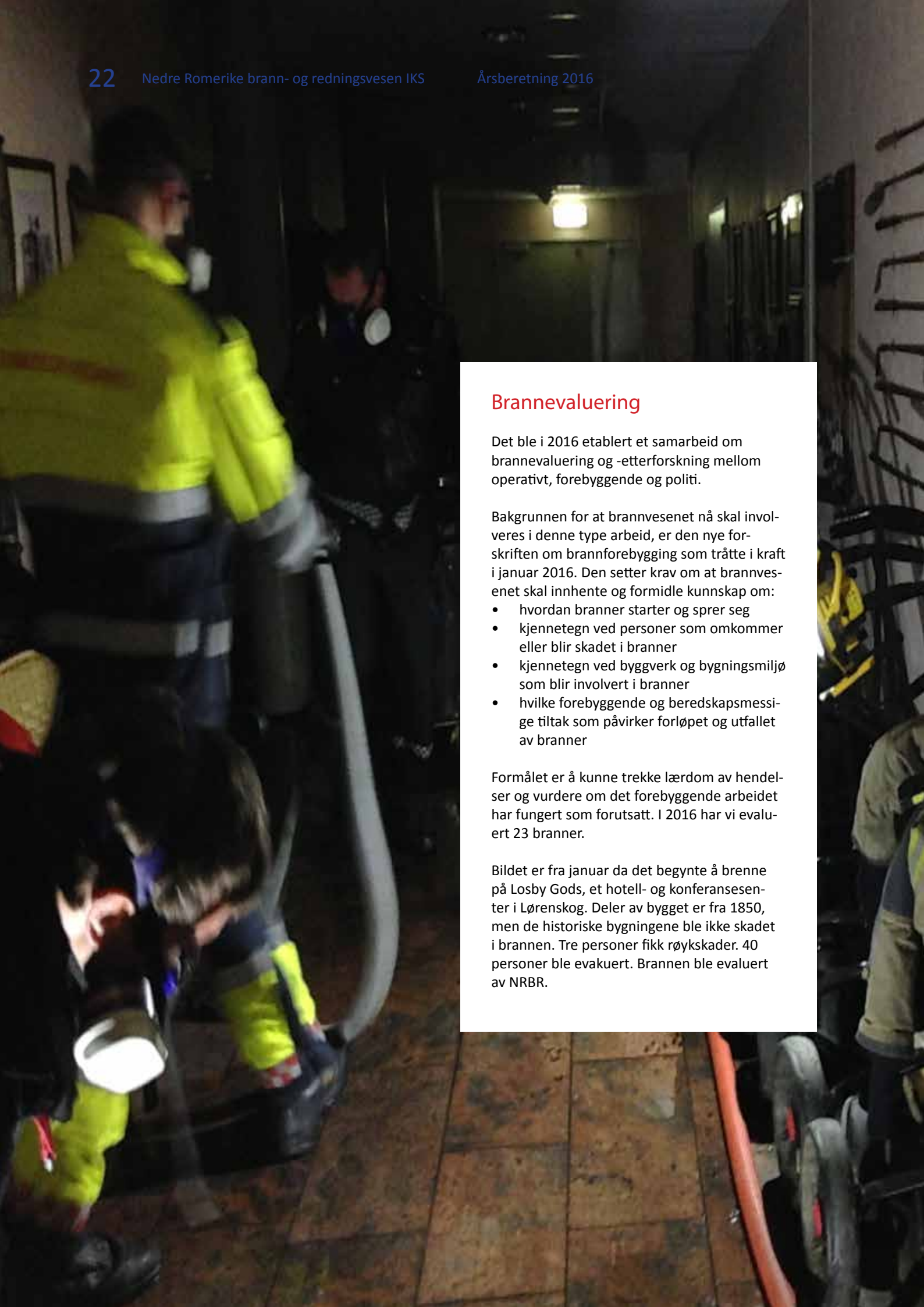

Brannevaluering

Det ble i 2016 etablert et samarbeid om brannevaluering og -etterforskning mellom operativt, forebyggende og politi.

Bakgrunnen for at brannvesenet nå skal involveres i denne type arbeid, er den nye forskriften om brannforebygging som tråtte i kraft i januar 2016. Den setter krav om at brannvesenet skal innhente og formidle kunnskap om:

- hvordan branner starter og sprer seg
- kjennetegn ved personer som omkommer eller blir skadet i branner
- kjennetegn ved byggverk og bygningsmiljø som blir involvert i branner
- hvilke forebyggende og beredskapsmessige tiltak som påvirker forløpet og utfallet av branner

Formålet er å kunne trekke lærdom av hendelser og vurdere om det forebyggende arbeidet har fungert som forutsatt. I 2016 har vi evaluert 23 branner.

Bildet er fra januar da det begynte å brenne på Losby Gods, et hotell- og konferansesenter i Lørenskog. Deler av bygget er fra 1850, men de historiske bygningene ble ikke skadet i brannen. Tre personer fikk røykskader. 40 personer ble evakuert. Brannen ble evaluert av NRBR.

Økonomiske data 2016



Representantskapet i
Nedre Romerike brann- og redningsvesen IKS

UAVHENGIG REVISORS BERETNING

Uttalelse om revisjonen av årsregnskapet

Konklusjon

Vi har revidert årsregnskapet for Nedre Romerike brann- og redningsvesen IKS som viser et positivt ordinært resultat på kr 7 055 653 og et regnskapsmessig resultat med et mindreforbruk på kr 5 702 950. Årsregnskapet består av balanse per 31. desember 2016, driftsregnskap og kapitalregnskap for regnskapsåret avsluttet per denne datoen og noter til årsregnskapet, herunder et sammendrag av viktige regnskapsprinsipper.

Etter vår mening er det medfølgende årsregnskapet avgitt i samsvar med lov og forskrifter og gir en dekkende fremstilling av selskapets finansiell stilling per 31. desember 2016, og av resultatet for regnskapsåret som ble avsluttet per denne datoen i samsvar med lov om interkommunale selskaper, forskrift om årsbudsjett, årsregnskap og årsberetning for interkommunale selskaper og god kommunal regnskapsskikk i Norge.

Grunnlag for konklusjonen

Vi har gjennomført revisjonen i samsvar med lov, forskrift og god kommunal revisjonsskikk i Norge, herunder de internasjonale revisjonsstandardene (ISA-ene). Våre oppgaver og plikter i henhold til disse standardene er beskrevet i *Revisors oppgaver og plikter ved revisjon av årsregnskapet*. Vi er uavhengige av selskapet slik det kreves i lov og forskrift, og har overholdt våre øvrige etiske forpliktelser i samsvar med disse kravene. Etter vår oppfatning er innhentet revisjonsbevis tilstrekkelig og hensiktsmessig som grunnlag for vår konklusjon.

Øvrig informasjon

Ledelsen er ansvarlig for øvrig informasjon. Øvrig informasjon består av utvidet informasjon om selskapets aktiviteter og drift i selskapets årsberetning, men inkluderer ikke årsregnskapet og revisjonsberetningen.

Vår uttalelse om revisjonen av årsregnskapet dekker ikke øvrig informasjon, og vi attesterer ikke den øvrige informasjonen.

Styret og daglig leders ansvar for årsregnskapet

Styret og daglig leder er ansvarlig for å utarbeide årsregnskapet i samsvar med lov og forskrifter, herunder for at det gir en dekkende fremstilling i samsvar med lov om interkommunale selskaper, forskrift om årsbudsjett, årsregnskap og årsberetning for interkommunale selskaper og god kommunal regnskapsskikk i Norge. Ledelsen er også ansvarlig for slik intern kontroll den finner nødvendig for å kunne utarbeide et årsregnskap som ikke inneholder vesentlig feilinformasjon, verken som følge av misligheter eller utilsiktede feil.

Revisors oppgaver og plikter ved revisjonen av årsregnskapet

Vårt mål med revisjonen er å oppnå betryggende sikkerhet for at årsregnskapet som helhet ikke inneholder vesentlig feilinformasjon, verken som følge av misligheter eller utilsiktede feil, og å avgi en revisjonsberetning som inneholder vår konklusjon. Betryggende sikkerhet er en høy grad av sikkerhet, men ingen garanti for at en revisjon utført i samsvar med lov, forskrift og god kommunal revisjonsskikk i Norge, herunder ISA-ene, alltid vil avdekke vesentlig feilinformasjon som eksisterer. Feilinformasjon kan oppstå som følge av misligheter eller utilsiktede feil. Feilinformasjon blir vurdert som vesentlig dersom den enkeltvis eller samlet med rimelighet kan forventes å påvirke økonomiske beslutninger som brukerne foretar basert på særregnskapet.

Som del av en revisjon i samsvar med lov, forskrift og god kommunal revisjonsskikk i Norge, herunder ISA-ene, utøver vi profesjonelt skjønn og utviser profesjonell skepsis gjennom hele revisjonen. I tillegg:

- identifiserer og anslår vi risikoen for vesentlig feilinformasjon i årsregnskapet, enten det skyldes misligheter eller utilsiktede feil. Vi utformer og gjennomfører revisjons handlinger for å håndtere slike risikoer, og innhenter revisjonsbevis som er tilstrekkelig og hensiktsmessig som grunnlag for vår konklusjon. Risikoen for at vesentlig feilinformasjon som følge av misligheter ikke blir avdekket, er høyere enn for feilinformasjon som skyldes utilsiktede feil, siden misligheter kan innebære samarbeid, forfalskning, bevisste utelatelser, uriktige fremstillinger eller overstyring av intern kontroll.
- opparbeider vi oss en forståelse av den interne kontroll som er relevant for revisjonen, for å utforme revisjons handlinger som er hensiktsmessige etter omstendighetene, men ikke for å gi uttrykk for en mening om effektiviteten av selskapets interne kontroll.
- evaluerer vi om de anvendte regnskapsprinsippene er hensiktsmessige og om regnskapestimatene og tilhørende noteopplysninger utarbeidet av ledelsen er rimelige.
- evaluerer vi den samlede presentasjonen, strukturen og innholdet i årsregnskapet, inkludert tilleggsopplysningene, og hvorvidt årsregnskapet gir uttrykk for de underliggende transaksjonene og hendelsene på en måte som gir en dekkende fremstilling.

Vi kommuniserer med styret blant annet om det planlagte omfanget av revisjonen og til hvilken tid revisjonsarbeidet skal utføres. Vi utveksler også informasjon om forhold av betydning som vi har avdekket i løpet av revisjonen, herunder om eventuelle svakheter av betydning i den interne kontrollen.

Uttalelse om øvrige lovmessige krav

Konklusjon om budsjett

Basert på vår revisjon av årsregnskapet som beskrevet ovenfor, mener vi at de disposisjoner som ligger til grunn for årsregnskapet i det alt vesentlige er i samsvar med budsjettvedtak, og at budsjettbeløpene i årsregnskapet stemmer med regulert særbudsjett.

Konklusjon om årsberetningen

Basert på vår revisjon av årsregnskapet som beskrevet ovenfor, mener vi at opplysningene i årsberetningen om årsregnskapet er konsistente med årsregnskapet og er i samsvar med lov og forskrifter.

Konklusjon om registrering og dokumentasjon

Basert på vår revisjon av årsregnskapet som beskrevet ovenfor, og kontrollhandlinger vi har funnet nødvendig i henhold til internasjonal standard for attestasjonsoppdrag (ISAE) 3000 «Attestasjonsoppdrag som ikke er revisjon eller forenklet revisorkontroll av historisk finansiell informasjon», mener vi at ledelsen har oppfylt sin plikt til å sørge for ordentlig og oversiktlig registrering og dokumentasjon av selskapets regnskapsopplysninger i samsvar med lov og god bokføringsskikk i Norge.

Jessheim, 29. mars. 2017



Børge Haukland
Oppdragsansvarlig revisor / registrert revisor

Investeringsregnskap	Regnskap 2016	Opprinnelig budsjett 2016	Justert budsjett 2016	Regnskap 2015
Investeringer i varige driftsmidler	7 501 099	4 900 000	450 200	281 402,00
Komp. merverdiavgift	1 589 382			76 588,50
EK innskudd KLP	588 755	500 000	88 755	484 999,00
Avsetning til fond				193 000,00
Sum finansieringsbehov	9 679 236	5 400 000	538 955	1 035 989,50
Finansiering				
Bruk av lån	-4 531 604	-4 500 000		
Salg av driftsmidler	-	-200 000		-295 000,00
Tilskudd og refusjoner vedrørende investeringer				
Komp. merverdiavgift	-1 589 382			-76 588,50
Motatte avdrag på utlån				
Salg av aksjer og andeler				
Bruk av ubundne investeringsfond	-179 781	-	-225 000	
Bruk av disposisjonsfond				
Bruk av tidligere års udisponert			-200 000	
Bidrag fra årets driftsbudsjett/regnskap	-2 101 455	-500 000	-313 955	-664 401,00
Sum finansiering	-8 402 222	-5 400 000	-538 955	-1 035 989,50
Udekket/Udisponert	1 277 014			

*Differanse regnskap/budsjett forklares i note 12

Økonomisk oversikt Balanseregnskap

EIENDELER	2016	2015
Anleggsmidler	229 544 350,82	218 051 835,92
Faste eiendommer og anlegg		
Utstyr, maskiner og transportmidler	22 960 074	22 377 443
Utlån		
Konserninterne langsiktige fordringer		
Aksjer og andeler	5 187 452	4 598 697
Pensjonsmidler	201 396 825	191 075 696
Omløpsmidler	45 673 774,66	42 625 255,93
Kortsiktige fordringer	2 944 338	5 179 846
Konserninterne kortsiktige fordringer		
Premieavvik		
Aksjer og andeler		
Sertifikater		
Obligasjoner		
Derivater		
Kasse, postgiro, bankinnskudd	42 729 437	37 445 410
SUM EIENDELER (A + B)	275 218 125,48	260 677 091,85
Egenkapital	-26 057 872,26	-22 062 263,53
Disposisjonsfond	13 666 485,90	8 306 308,99
Bundne driftsfond	1 320 421,32	1 699 206,01
Ubundne investeringsfond	12 463,36	223 848,00
Bundne investeringsfond	193 000,00	193 000,00
Endring i regnskapsprinsipp som påvirker AK (drift)		
Endring i regnskapsprinsipp som påvirker AK (investering)		
Regnskapsmessig mindreforbruk	5 702 949,83	5 948 260,25
Regnskapsmessig merforbruk		-218 116,31
Udisponert i inv.regnskap		
Udekket i inv.regnskap	-1 277 013,60	
Kapitalkonto	-45 676 179,07	-38 214 770,47
Gjeld	301 275 997,74	282 739 354,61
Langsiktig gjeld	275 218 164,50	256 264 241,00
Pensjonsforpliktelser	260 086 764,50	244 148 181,00
Ihendehaverobligasjonslån		0,00
Sertifikatlån		0,00
Andre lån	15 131 400,00	12 116 060,00
Kortsiktig gjeld	26 057 833,24	26 475 113,61
Kassekredittlån		0,00
Annen kortsiktig gjeld	26 840 167,88	24 452 173,10
Konsernintern kortsiktig gjeld		0,00
Derivater		0,00
Premieavvik	-782 334,64	2 022 940,51
SUM EGENKAPITAL OG GJELD (C+D)	275 218 125,48	260 677 091,08
MEMORIAKONTI	0,00	0,00
Ubrukte lånemidler		31 604,46
Ubrukte konserninterne lånemidler		0,00
Andre memoriakonti		0,00
Motkonto for memoriakonti		31 604,46

NRBR IKS	Regnskap	Opprinnelig budsjett	Revidert budsjett	Avvik	Regnskap
	2016	2016	2016	2016	2015
DRIFTSINNEKTER					
Salgsinntekter	-18 148 873	-16 084 000	-78 000	-1 986 873	-17 739 878
Refusjon sykelønn	-2 612 039	-1 060 000	-	-1 552 039	-2 808 227
Refusjon fra andre kommuner	-6 524 739	-6 785 813	-	261 074	-7 129 080
Refusjon fra eierkommuner	-132 597 749	-132 578 059	-544 000	524 310	-129 699 392
Andre overføringer	-6 466 414	-193 500	-	-6 272 914	-4 550 509
Intern fordelte inntekter/salg	-24 945 412	-25 662 883	-	717 472	-21 240 232
Sum driftsinntekter	-191 295 225	-182 364 255	-622 000	-8 308 970	-183 167 317
DRIFTSUTGIFTER					
Lønnsutgifter	90 249 383	90 198 775	544 000	-493 392	87 031 725
Sosiale utgifter	26 516 939	29 248 956	-	-2 732 017	22 223 236
Årets premieavvik KLP	-782 335	-	-	-782 335	2 022 941
Amortisering fjorårets premieavvik KLP	-2 022 941	-	-	-2 022 941	5 314 505
Kjøp av varer og tjenester	33 416 408	31 579 590	919 000	917 818	33 897 379
Overføringsutgifter	10 531 904	3 275 000	-	7 256 904	12 955 145
Kalkulatoriske avskrivninger	2 368 051	-	-	2 368 051	2 209 197
Intern fordelte utgifter	24 945 412	25 662 886	-	-717 474	21 240 232
Sum driftsutgifter	185 222 822	179 965 208	1 463 000	3 794 615	186 894 359
BRUTTO DRIFTSRESULTAT	-6 072 403	-2 399 048	841 000	-12 103 585	3 727 043
FINANSINNEKTER OG UTGIFTER					
Renteinntekter	-301 069	-300 000	-	-1 069	-343 014
Renteutgifter	201 210	236 000	-	-34 790	250 551
Avdrag på lån	1 484 660	1 370 660	-	114 000	1 716 660
Resultat eksterne finanstransaksjoner	1 384 801	1 306 660	-	78 141	1 624 197
Motpost kalkulatoriske avskrivninger	-2 368 051	-	-	-	-2 209 197
NETTO DRIFTSRESULTAT	-7 055 653	-1 092 388	841 000	-6 804 265	3 142 043
(resultat før interne finansieringstransaksjoner)	-	-	-	-	-
INTERNE FINANSIERINGSTRANS.					
Bruk av tidlig. års regnskapsm. mindreforbruk	-5 948 260	-	-	-	-5 393 815
Bruk av fond	-218 116	-	-	-	-5 314 505
Bruk av tidligere avsetninger	-1 121 118	-599 945	-	-521 173	-
Bruk av likviditetsreserven	-	-	-	-	-
Sum bruk av avsetninger	-7 287 495	-599 945	-	-6 687 550	-10 708 320
Dekning av tidl. års regnskapsm. merforbruk	218 116	-	-	-	-
Overføringer til investeringsregnskapet	2 101 455	550 000	166 755	1 384 700	664 401
Avsetn. til fond for amortisering av premieavvik	782 335	-	-	782 335	0
Avsetninger til fond	5 538 292	1 142 334	-1 007 755	5 403 713	1 171 732
Sum avsetninger	8 640 198	1 692 334	-841 000	7 788 864	1 836 133
Sum interne finansieringstransaksjoner	1 352 703	1 092 389	-841 000	1 101 314	-8 872 188
REGSKAPSMESSIG RESULTAT	-5 702 950	1	-	-5 702 951	-5 730 145

Brannvesenet	Regnskap	Opprinnelig budsjett	Revidert budsjett	Avvik	Regnskap
	2016	2016	2016	2016	2015
DRIFTSINNETEKTER					
Salgsinntekter	-18 148 873	-16 084 000	-78 000	-1 986 873	-17 428 776
Refusjon sykelønn	-1 832 957	-800 000		-1 032 957	-2 238 113
Refusjon fra andre kommuner	-81 149	-300 000		218 851	-755 411
Refusjon fra eierkommuner	-100 984 689	-100 963 686	-544 000	522 997	-99 501 897
Andre overføringer	-5 528 739	-23 500		-5 505 239	-3 647 722
Intern fordelte inntekter/salg	-23 054 412	-23 771 883		717 472	-19 489 232
Sum driftsinntekter	-149 630 818	-141 943 069	-622 000	-7 065 749	-143 061 150
DRIFTSUTGIFTER					
Lønnsutgifter	71 340 971	70 560 241	544 000	236 730	69 017 994
Sosiale utgifter	20 937 727	23 023 100		-2 085 373	17 596 347
Årets premieavvik KLP	-617 888	-		-617 888	1 597 718
Amortisering fjorårets premieavvik KLP	-1 597 718	-		-1 597 718	4 197 396
Kjøp av varer og tjenester	24 812 674	22 793 441	919 000	1 100 233	25 648 662
Overføringsutgifter	7 609 399	3 275 000		4 334 399	6 929 988
Kalkulatoriske avskrivninger	1 982 838	-		1 982 838	1 741 484
Intern fordelte utgifter	19 819 401	19 698 294		121 107	16 342 439
Sum driftsutgifter	144 287 405	139 350 076	1 463 000	3 474 329	143 072 029
BRUTTO DRIFTSRESULTAT	-5 343 414	-2 592 993	841 000	-3 591 421	10 878
FINANSINNETEKTER OG UTGIFTER					
Renteinntekter	-301 069	-300 000		-1 069	-343 014
Renteutgifter	191 763	230 000		-38 237	229 120
Avdrag på lån	1 084 660	970 660		114 000	1 316 660
Resultat eksterne finanstransaksjoner	975 354	900 660	0	74 694	1 202 766
Motpost kalkulatoriske avskrivninger	-2 091 076				-1 932 222
NETTO DRIFTSRESULTAT	-6 459 136	-1 692 333	841 000	-5 607 802	-718 577
(resultat for interne finansieringstransaksjoner)					
INTERNE FINANSIERINGSTRANS.					
Bruk av tidlig. års regnskapsm. mindreforbruk	-4 200 959				
Bruk av fond til amortisering av premieavvik					-4 197 396
Bruk av tidligere avsetninger					
Bruk av likviditetsreserven					
Sum bruk av avsetninger	-4 200 959	0			-4 197 396
Dekning av tidl. års regnskapsm. merforbruk					
Overføringer til investeringsregnskapet	2 101 455	550 000	166 755	1 384 700	664 401
Avsetn. til fond for amortisering av premieavvik	617 888			617 888	
Avsetninger til fond	4 220 825	1 142 334	-1 007 755	4 086 246	50 613
Sum avsetninger	6 940 167	1 692 334	-841 000	6 088 833	715 014
Sum interne finansieringstransaksjoner	2 739 208	1 692 334	-841 000	1 887 874	-3 482 382
REGNSKAPSMESSIG RESULTAT	-3 719 928	1	0	-3 719 928	-4 200 959

Feier	Regnskap	Opprinnelig budsjett	Revidert budsjett	Avvik	Regnskap
	2016	2016	2016	2016	2015
DRIFTSINNTEKTER					
Salgsinntekter					-143 596
Refusjon sykkelønn	-223 817	-60 000		-163 817	-334 121
Refusjon fra andre kommuner					
Refusjon fra eierkommuner	-19 770 454	-19 770 059		-395	-18 524 412
Andre overføringer	-209 209	-170 000		-39 209	-280 504
Intern fordelte inntekter/salg					
Sum driftsinntekter	-20 203 480	-20 000 059		-203 421	-19 282 633
DRIFTSUTGIFTER					
Lønnsutgifter	8 690 726	9 007 579		-316 853	8 056 349
Sosiale utgifter	2 706 087	3 026 532		-320 445	2 171 949
Årets premieavvik KLP	-81 989	-		-81 989	212 004
Amortisering fjorårets premieavvik KLP	-212 004	-		-212 004	556 960
Kjøp av varer og tjenester	5 273 451	4 780 688		492 763	4 781 551
Overføringsutgifter	1 123 727			1 123 727	5 402 875
Kalkulatoriske avskrivninger	108 238			108 238	190 738
Intern fordelte utgifter	2 989 220	3 185 260		-196 040	2 731 053
Sum driftsutgifter	20 597 455	20 000 059		597 396	24 103 479
BRUTTO DRIFTSRESULTAT	393 975,64	0,39			4 820 846
FINANSINNTEKTER OG UTGIFTER					
Renteinntekter					
Renteutgifter	4 674				8 811
Avdrag på lån					
Resultat eksterne finanstransaksjoner	4 674				8 811
Motpost kalkulatoriske avskrivninger					
NETTO DRIFTSRESULTAT	398 650				4 829 656
(resultat før interne finansieringstransaksjoner)					
INTERNE FINANSIERINGSTRANS.					
Bruk av tidlig. års regnskapsm. mindreforbruk					-5 393 815
Bruk av fond til amortisering av premieavvik					-556 960
Bruk av tidligere avsetninger	-1 121 118				
Bruk av likviditetsreserven					
Sum bruk av avsetninger	-1 121 118	-			-5 950 775
Dekning av tidl. års regnskapsm. merforbruk					
Overføringer til investeringsregnskapet					
Avsetn. til fond for amortisering av premieavvik	81 989				
Avsetninger til fond	640 479				1 121 118
Sum avsetninger	722 468				1 121 118
Sum interne finansieringstransaksjoner	-398 650				-4 829 657
REGNSKAPSMESSIG RESULTAT	0,00				0

Sivilforsvaret	Regnskap	Opprinnelig budsjett	Revidert budsjett	Avvik	Regnskap
	2016	2016	2016	2 016	2015
DRIFTSINNEKTER					
Salgsinntekter					
Refusjon sykelønn					
Refusjon fra andre kommuner	-229 800	-231 314		1 514	-223 104
Refusjon fra eierkommuner	-1 084 160	-1 084 160		0	-1 055 000
Andre overføringer	-29 950			-29 950	-35 210
Intern fordelte inntekter/salg					0
Sum driftsinntekter	-1 343 910	-1 315 474		-28 436	-1 313 314
DRIFTSUTGIFTER					
Lønnsutgifter					
Sosiale utgifter					
Årets premieavvik KLP					
Amortisering fjorårets premieavvik KLP					
Kjøp av varer og tjenester	538 450	488 950			696 123
Overføringsutgifter	29 950				35 210
Kalkulatoriske avskrivninger					
Intern fordelte utgifter	712 300	826 524			800 097
Sum driftsutgifter	1 280 701	1 315 474		-34 773	1 531 430
BRUTTO DRIFTSRESULTAT	-63 210	0		-63 210	218 116
FINANSINNEKTER OG UTGIFTER					
Renteinntekter					
Renteutgifter					
Avdrag på lån					
Resultat øksterne finanstransaksjoner					0
Motpost kalkulatoriske avskrivninger					
NETTO DRIFTSRESULTAT	-63 210			-63 210	218 116
(resultat for interne finansieringstransaksjoner)					
INTERNE FINANSIERINGSTRANS.					
Bruk av tidlig. års regnskapsm. mindreforbruk					
Bruk av fond	-218 116				
Bruk av tidligere avsetninger					
Bruk av likviditetsreserven					
Sum bruk av avsetninger	-218 116			-	0
Dekning av tidl. års regnskapsm. merforbruk	218 116				
Overføringer til investeringsregnskapet					
Avsetn. til fond for amortisering av premieavvik					
Avsetninger til fond					
Sum avsetninger	218 116				0
Sum interne finansieringstransaksjoner	0				0
REGNSKAPSMESSIG RESULTAT	-63 210	0		-63 210	218 116

110-sentralen	Regnskap	Opprinnelig budsjett	Revidert budsjett	Avvik	Regnskap
	2016	2016	2016	2016	2015
DRIFTSINNTEKTER					
Salgsinntekter					-167 506
Refusjon sykelønn	-555 265	-200 000		-355 265	-235 993
Refusjon fra andre kommuner	-6 213 790	-6 254 499		40 709	-6 150 565
Refusjon fra eierkommuner	-10 758 447	-10 760 154		1 707	-10 618 083
Andre overføringer	-698 515			-698 515	-587 072
Intern fordelte inntekter/salg	-1 891 000	-1 891 000		-	-1 751 000
Sum driftsinntekter	-20 117 017	-19 105 653	0,00	-1 011 364	-19 510 219
DRIFTSUTGIFTER					
Lønnsutgifter	10 217 686	10 630 955		-413 269	9 957 382
Sosiale utgifter	2 873 125	3 199 324		-326 199	2 454 940
Årets premieavvik KLP	-82 458	-		-82 458	213 218
Amortisering fjorårets premieavvik KLP	-213 218	-		-213 218	560 149
Kjøp av varer og tjenester	2 791 832	3 516 511		-724 679	2 771 043
Overføringsutgifter	1 768 828			1 768 828	587 072
Kalkulatoriske avskrivninger	276 975			276 975	276 975
Intern fordelte utgifter	1 424 490	1 952 808		-528 318	1 366 643
Sum driftsutgifter	19 057 262	19 299 598	0,00	-242 336	18 187 422
BRUTTO DRIFTSRESULTAT	-1 059 755	193 945	0,00	-865 810	-1 322 797
FINANSINNTEKTER OG UTGIFTER					
Renteinntekter					
Renteutgifter	4 773	6 000		-1 227	12 620
Avdrag på lån	400 000	400 000		-	400 000
Resultat eksterne finanstransaksjoner	404 773	406 000	0,00	-1 227	412 620
Motpost kalkulatoriske avskrivninger	-276 975				-276 975
NETTO DRIFTSRESULTAT	-931 958	599 945	0,00	-1 531 903	-1 187 152
(resultat før interne finansieringstransaksjoner)					
INTERNE FINANSIERINGSTRANS.					
Bruk av tidlig. års regnskapsm. mindreforbruk	-1 747 301				
Bruk av fond til amortisering av premieavvik					-560 149
Bruk av tidligere avsetninger		-599 945		-599 945	
Bruk av likviditetsreserven					
Sum bruk av avsetninger	-1 747 301	-599 945	0,00	-599 945	-560 149
Dekning av tidl.års regnskapsm. merforbruk					
Overføringer til investeringsregnskapet					
Avsetn. til fond for amortisering av premieavvik	82 458			82 458	
Avsetninger til fond	676 988				
Sum avsetninger	759 446	0	0,00	0	0
Sum interne finansieringstransaksjoner	-987 855	0	0,00	-987 855	-560 149
REGNSKAPSMESSIG RESULTAT	-1 919 813	0	0,00	-1 919 813	-1 747 301

Note 1. eksterne inntekter og utgifter	Regnskap	Opprinnelig budsjett	Revidert budsjett	Avvik	Regnskap
	2016	2016	2016	2016	2015
Kursvirksomhet					
DRIFTSINNTEKTER					-489 495
Salgsinntekter					
Refusjon sykelønn					
Refusjon fra andre kommuner					
Refusjon fra eierkommuner					
Andre overføringer	-3 947				-38
Intern fordelte inntekter/salg					
Sum driftsinntekter	-3 947	0	0	-3 947	-489 533
DRIFTSUTGIFTER					
Lønnsutgifter					48 925
Sosiale utgifter					6 898
Årets premieavvik KLP					
Amortisering fjorårets premieavvik KLP					
Kjøp av varer og tjenester	2 958				157 567
Overføringsutgifter	113				38
Kalkulatoriske avskrivninger					
Intern fordelte utgifter					
Sum driftsutgifter	3 071	0	0	3 071	213 428
BRUTTO DRIFTSRESULTAT	-876				-276 104
FINANSINNTEKTER OG UTGIFTER					
Renteinntekter					
Renteutgifter					
Avdrag på lån					
Resultat eksterne finanstransaksjoner					
Motpost kalkulatoriske avskrivninger					
NETTO DRIFTSRESULTAT	-876				0
(resultat før interne finansieringstransaksjoner)					
INTERNE FINANSIERINGSTRANS.					
Bruk av tidlig. års regnskapsm. mindreforbruk					
Bruk av fond til amortisering av premieavvik					
Bruk av tidligere avsetninger					
Sum bruk av avsetninger					0
Dekning av tidl. års regnskapsm. merforbruk					
Overføringer til investeringsregnskapet					
Avsetn. til fond for amortisering av premieavvik					
Avsetninger til fond					
Sum avsetninger					0
Sum interne finansieringstransaksjoner					0
REGNSKAPSMESSIG RESULTAT	-876	0	0	-876	-276 104

Note 2. eksterne inntekter og utgifter

Alarmer	Regnskap	Opprinnelig budsjett	Revidert budsjett	Avvik	Regnskap
	2016	2016	2016	2016	2015
DRIFTSINNTEKTER					
Salgsinntekter	-13 754 804	-13 285 000	-78 000	-391 804	-12 930 254
Refusjon sykelønn					
Refusjon fra andre kommuner					
Refusjon fra eierkommuner					
Andre overføringer					
Intern fordelte inntekter/salg					
Sum driftsinntekter	-13 754 804	-13 285 000	-78 000,00	-391 804,00	-12 930 254
DRIFTSUTGIFTER					
Lønnsutgifter					
Sosiale utgifter					
Årets premieavvik KLP					
Amortisering fjorårets premieavvik KLP					
Kjøp av varer og tjenester	63 672	85 800			404 152
Overføringsutgifter	3 557 901	3 275 000			3 353 967
Kalkulatoriske avskrivninger					
Intern fordelte utgifter	9 908 564	9 755 000			8 202 979
Sum driftsutgifter	13 530 137	13 115 800		414 336,61	11 961 099
BRUTTO DRIFTSRESULTAT	-224 667	-169 200	-78 000	22 532,61	-969 155
FINANSINNTEKTER OG UTGIFTER					
Renteinntekter					
Renteutgifter					
Avdrag på lån					
Resultat eksterne finanstransaksjoner	0	0			0
Motpost kalkulatoriske avskrivninger					
NETTO DRIFTSRESULTAT	-224 667	0			0
(resultat før interne finansieringstransaksjoner)					
INTERNE FINANSIERINGSTRANS.					
Bruk av tidlig. års regnskapsm. mindreforbruk					
Bruk av fond til amortisering av premieavvik					
Bruk av tidligere avsetninger					
Sum bruk av avsetninger	0	0			0
Dekning av tidl. års regnskapsm. merforbruk					
Overføringer til investeringsregnskapet	78 000		78 000		
Avsetn. til fond for amortisering av premieavvik					
Avsetninger til fond					
Sum avsetninger	0	0			0
Sum interne finansieringstransaksjoner	-146 667	0	-		0
REGNSKAPSMESSIG RESULTAT	-146 667	-169 200	-	22 532,61	-969 155

Vedlagt følger obligatoriske noter oppført etter Forskrift om årsbudsjett, årsregnskap og årsberetning for IKS

Note 3. Overføringer mellom selskap og deltakere

	Nittedal	Lørenskog	Skedsmo	Rælingen	Fet	Sørumsund	A-H	Total sum
	19,04 %	19,85 %	29,26 %	7,20 %	6,73 %	10,09 %	7,83 %	
Innbygger	22 706	35 139	51 725	17 185	11 199	17 089	15 726	170 769
Antall piper	6978	8817	12849	4261	3988	5420	6776	49089
Brann	kr 18 010 402	kr 20 139 838	kr 29 678 698	kr 7 832 896	kr 6 743 311	kr 10 145 481	kr 8 166 061	kr 100 716 686
110-sentral	kr 1 430 705	kr 2 214 108	kr 3 259 192	kr 1 082 827	kr 705 649	kr 1 076 778	kr 990 895	kr 10 760 155
Feier	kr 2 792 564	kr 3 528 524	kr 5 142 112	kr 1 705 233	kr 1 595 980	kr 2 169 060	kr 2 711 725	kr 19 645 196
Sivilforsvaret	kr 144 153	kr 223 087	kr 328 386	kr 109 102	kr 71 099	kr 108 493	kr 99 840	kr 1 084 160
Total pr. år/kommune	22 377 824	26 105 557	38 408 388	10 730 058	9 116 038	13 499 811	11 968 520	132 206 197

* i 2016 baseres 80% på prosent, og 20% etter innbyggertall

Avvik skyldes fakturering deltidstilskudd Fet, Lørenskog og Aurskog-Høland. Se rep.skapets vedtak sak 16/7

Note 4 Avsetninger og bruk av avsetninger

Del 1 Alle fond avsetninger og bruk av avsetninger drifts- og investeringsregnskapet

Alle fond	KOSTRA-art	Regnskap 2016	Regnskap 2015
Avsetninger til fond	SUM(530:550)+580	6 320 626,53	4 998 579,11
Bruk av avsetninger	SUM(930:958)	-1 121 118,00	-10 708 319,30
Til avsetning senere år	980		0,00
Netto avsetninger		5 199 508,53	-5 709 740,19

Del 2 Disposisjonsfond avsetninger og bruk av avsetninger

Disposisjonsfond	KOSTRA-art/balanse	Regnskap 2016	Regulert budsjett	Opprinnelig budsjett
IB 0101	2.56	8 306 308,99		
Avsetninger driftsregnskapet	540	5 578 293,22		
Bruk av avsetninger driftsregnskapet	940			
Arsoppgjørdisponeringer 2015		-218 116,31		
Bruk av avsetninger investeringsregnskapet	940			
UB 31.12	2.56	13 666 485,90		

Overføring	KOSTRA-art	Regnskap 2016	Regulert budsjett	Opprinnelig budsjett
Overført fra drifts- til investeringsregnskapet	570/970	2 101 455,00	166 755,00	550 000,00
Herav budsjettkjema 1A				
Herav brutto budsjettkjema 1B				

Del 3 Bundet driftsfond feier avsetninger og bruk av avsetninger

Bundet driftsfond	Kostra art/balanse	Regnskap 2016
IB 0101	2.51	1 699 206,01
Avsetninger	540/550/580	742 333,31
Bruk av avsetninger driftsregnskapet	950/940	-1 121 118,00
Bruk av avsetninger investeringsregnskapet	950	
UB 31.12	2.51	1 320 421,32

Vesentlige avsetninger til bundet driftsfond (1000 kr)

Formål	Beløp
Overskudd feiervesnet	640 479,00

Note nr. 5 Fond

Kapittel	Balansen	31.12.2016	01.01.2016	Endring
2.56	Disposisjonsfond	13 666 485	8 306 309	5 360 176
2.55	Bundne invest. fond	193 000	193 000	0
2.53	Ubundne invest. fond	12 463	223 848	-211 385
2.51	Bundne driftsfond	1 320 421	1 699 206	-378 785
Sum	Fond	15 192 370	10 422 363	4 770 007

Spesifisering av endringer				
Drift 2016	Beløp	Investering 2016	Beløp	Sum
Til pensjonsfond	4 877 947	Finansiering brannbil	-211 385	
Premieavvik 2016	782 335			
Inndekking av underskudd Sivilforsvaret 2015	-218 117			
Til bundet fond	660 345			
Tilbakebetaling feieroverskudd	-1 121 118			
Differanse	4 981 392	Differanse	-211 385	4 770 006
Endring fond				4 770 006

NOTE nr. 6: Kapitalkonto

KAPITALKONTO			
01.01.2016 Balanse	38 214 770,47		
Debetposter i året:		Kreditposter i året:	
Salg av fast eiendom og anlegg	0,00	Aktivering av fast eiendom og anlegg	3 067 767,00
Nedskrivninger fast eiendom	0,00	Oppskrivning av fast eiendom	0,00
Avskrivning av fast eiendom og anlegg	0,00	Overdragelse av verdier - engangsoppgjøret	0,00
Salg av utstyr, maskiner og transportmidler	0,00	Aktivering av utstyr, maskiner og transportmidler	0,00
Nedskrivning av utstyr, maskiner og transportmidler	117 085,00	Oppskrivning av utstyr, maskiner og transportmidler	0,00
Avskrivninger av utstyr, maskiner og transportmidler	2 368 051,10	Kjøp av aksjer og andeler	588 755,00
Salg av aksjer og andeler	0,00	Oppskrivning av aksjer og andeler	0,00
Nedskrivning av aksjer og andeler	0,00	Utlån formidlings/startlån	0,00
Avdrag på formidlings/startlån	0,00	Utlån sosial lån	0,00
Avdrag på sosial lån	0,00	Utlån egne midler	0,00
Avdrag på utlånte egne midler	0,00		0,00
Avskrivning sosial utlån	0,00	Oppskrivning utlån	0,00
Avskrevet andre utlån	0,00	Avdrag på eksterne lån	1 484 660,00
Bruk av midler fra eksterne lån	4 500 000,00	Urealisert kursgevinst utenlandslån	0,00
Urealisert kurstap utenlandslån	0,00	UB Pensjonsmidler (netto)	0,00
UB Pensjonsforpliktelse (netto)	5 617 454,50	Estimatavvik pensjonmidler	0,00
Aga pensjonsforpliktelse	0,00	Reversing nedskrivning av fast eiendom	0,00
Estimatavvik pensjonforpliktelse	0,00	Reversing nedskrivning av utstyr, maskiner og transportmidler	0,00
	12 602 590,60		5 141 182,00
		31.12.2016 Balanse	45 676 179,07

Avstemming	-45 676 179,07
Differanse	-

Note nr. 7 - Selvkost

Selvkostområde FEIING	Regnskap 2016	Budsjett 2016
Brukerbetalinger/salgsinntekt	-20 203 480,00	-20 000 059,00
Direkte kostnader	16 569 107,00	16 814 799,00
Indirekte kostnader	2 989 220,00	3 185 260,00
Netto kapitalkostnader	4 674,00	
Overskudd/underskudd	-640 479,00	-

Bevegelse Bundet driftsfond feiervesen 2016

Tekst	Beløp
Inngående Balanse	-1 699 208,87
Avsatt overskudd 2016	-640 479,00
Tilbakebetaling overskudd 2015	1 121 118,00
Kalkulatorisk rente	-19 865,16
Avsetning for amortisering premieavvik	-81 988,67
	-1 320 423,70

Note nr. 8 Pensjon

PENSJONSKOSTNADER		2015	2016
Årets opptjening		10 298 104	10 868 231
Rentekostnad		9 382 471	10 025 141
Brutto pensjonskostnad		19 680 575	20 893 372
Forventet avkastning		-8 419 282	-8 705 541
Netto pensjonskostnad		11 261 293	12 187 831
Sum amortisert premieavvik		4 657 761	-1 772 954
Administrasjonskostnad		808 900	733 878
Samlet kostnad (inkl. administrasjon)		16 727 954	11 148 755
PREMIEAVVIK		2015	2016
Innbetalt premie/tilskudd (inkl. adm.)		10 297 239	13 607 366
Administrasjonskostnad		-808 900	-733 878
Netto pensjonskostnad		-11 261 293	-12 187 831
Premieavvik		-1 772 954	685 657
PENSJONSFORPLIKTELSE		31.12.2015	31.12.2016
		ESTIMAT	ESTIMAT
Brutto påløpt forpliktelse		240 796 668	257 657 325
Pensjonsmidler		191 075 696	201 396 825
Netto forpliktelse før arb.avgift		49 720 972	56 260 500
SPESIFIKASJON AV BRUTTO PENSJONSFORPLIKTELSE UB - ESTIMAT		2016	
Overførte/mottatte pensjonsforpliktelser 1.1			0
Brutto pensjonsforpl. IB 1.1 - estimat i fjor		240 796 668	
Årets opptjening			10 868 231
Rentekostnad			10 025 141
Utbetalinger			-5 992 706
Amortisering estimatavvik - forpliktelse			1 959 991
Brutto pensjonsforpliktelse UB 31.12			257 657 325
SPESIFIKASJON AV BRUTTO PENSJONSMIDLER UB - ESTIMAT		2016	
Overførte/mottatte pensjonsmidler 1.1			0
Brutto pensjonsmidler IB 1.1		191 075 696	
Innbetalt premie/tilskudd (inkl. adm.)			13 607 366
Administrasjonskostnad			-733 878
Utbetalinger			-5 992 706
Forventet avkastning			8 705 541
Amortisering estimatavvik - midler			-5 265 194
Brutto pensjonsmidler UB 31.12			201 396 825
AMORTISERING AV PREMIEAVVIK		2016	2017
Beregnet premieavvik året før		-1 772 954	685 657
Fjorårets premieavvik amortiseres		-1 772 954	685 657
Amortisering av premieavvik fra tidligere år			
Sum amortisert premieavvik til føring		-1 772 954	
Akkumulert gjestående premieavvik 31.12.			685 657
SPESIFIKASJON AV ESTIMATAVVIK		2016	
Faktisk forpliktelse		242 756 659	
Estimert forpliktelse		-240 796 668	
Estimatavvik forpliktelse IB 1.1			1 959 991
Overførte/mottatt avvik			0
Amortisert avvik i år			1 959 991
Estimerte pensjonsmidler		191 075 696	
Faktiske pensjonsmidler		-185 810 502	
Estimatavvik midler IB 1.1			5 265 194
Overførte/mottatt avvik			0
Amortisert avvik i år			5 265 194
FØRING AV ESTIMATAVVIK		2016	
Brutto estimatavvik		7 225 185	
Amortisert premieavvik i år		1 772 954	
Netto estimatavvik		8 998 139	
AVSTEMMING		2016	
Balansført netto forpliktelse IB 1.1		49 720 972	
Netto pensjonskostnad		12 187 831	
Administrasjonskostnad		733 878	
Amortisert premieavvik i år		-1 772 954	
Innbetalt premie/tilskudd(inkl. adm.)		-13 607 366	
Netto balansført estimatavvik i år		8 998 139	
Nettoeffekt av fisjon/fusjon		0	
Balansført netto forpliktelse UB 31.12		56 260 500	
MEDLEMSSTATUS		01.01.2015	01.01.2016
Antall aktive		193	189
Antall oppsatte		49	62
Antall pensjoner		51	55
Gj.snittelig pensjonsgrunnlag, aktive		352 032	373 393
Gj.snittelig alder, aktive		42,09	42,06
Gj.snittelig tjenestetid, aktive		7,04	7,59

Note nr. 9 - Spesifisering av kortsiktig gjeld

	Regnskap 2016	Regnskap 2015	Differanse
Samlet kortsiktig gjeld	-26 057 833,24	-26 475 113,61	417 280,37
Forskuddstrekk	-3 707 732,19	-3 600 659,19	-107 073,00
Arbeidsgiveravgift	-2 290 628,51	-1 996 613,41	-294 015,10
AGA påløpne feriepengar	-4 793 207,58	-3 452 812,47	-1 340 395,11
AGA feriepengar ferieåret	3 452 808,88	2 169 688,61	1 283 120,27
Avsetning beregnet skatt	-57 037,43	-484 267,56	427 230,13
KLP Oppgjørskonto	54 418,69	36 037,95	18 380,74
AGA Premieavvik (negativ) KLP	-	-249 986,51	249 986,51
Premieavvik (negativ) KLP	-	-1 772 954,00	1 772 954,00
Premieavvik (positiv) KLP	685 657,00	-	685 657,00
AGA Premieavvik (positiv) KLP	96 677,64	-	96 677,64
Påløpne ikke forfalte renter	-53 761,00	-54 085,00	324,00
Feriepengar påløpt i året	-9 506 346,75	-9 100 143,76	-406 202,99
Interimskonto anordning	-396 482,68	-477 387,93	80 905,25
Leverandørgjeld	-8 471 362,66	-6 414 090,47	-2 057 272,19
Utgående merverdiavgift	-1 070 836,65	-1 077 839,87	7 003,22
Oppgjørskonto MVA			-

Note nr. 10 - Langsiktig lånegjeld

Tekst	Regnskap 2016	Regnskap 2015	Forklaring
Samlet lånegjeld	-15 131 400,00	-12 116 060,00	
Fordelt på følgende poster:			
KBN lånenr 20060311/0312 (KH52161,DL59107,DL59108)	-1 333 400,00	-1 714 060,00	
KBN lånenr 20080593 (CF46570)	-88 000,00	-132 000,00	
KBN lånenr 20090786 (DN31049)	-2 600 000,00	-2 800 000,00	
KBN lånenr 20120378 (Bil RA43911)	-360 000,00	-420 000,00	
KBN lånenr 20060522 (NY 110-sentral)		-400 000,00	Nedbetalt 2016
KBN lånenr 20140216 (1-1 ny brannbil)	-4 375 000,00	-4 625 000,00	
KBN lånenr 20160636 3-1	-4 500 000,00	-	Nytt lån tatt opp 2016
KBN lånenr 20130741 (konv ØRBR)	-1 875 000,00	-2 025 000,00	
Avdrag	Regnskap 2016	Budsjett 2016	Regnskap 2015
Betalt avdrag	1 484 660,00	1 370 660,00	1 716 660,00

Note nr. 11 - Anleggsmidler

	Anlegg - levetid 20 år	Anlegg - levetid 10 år	Anlegg - Levetid 5 år	Sum
Anskaffelseskost	32 834 211,43	3 993 206,02	1 449 254,93	38 276 672,38
Akk. Avskrivninger	-11 438 419,20	-3 391 113,20	-1 069 697,08	-15 899 229,48
Tilgang		2 883 767,00	184 000,00	3 067 767,00
Avgang				-
Avskrivninger i regnskapsåret	-1 674 716,38	-611 885,79	-81 448,93	-2 368 051,10
Nedskrivninger			-117 085,00	-117 085,00
Reverserte nedskrivninger				-
Bokført verdi	19 721 075,85	2 873 974,03	365 023,92	22 960 073,80

Note nr. 12 - Investeringer

Konto	Regnskap 2016	Budsjett 2016	Differanse	Kommentar
42000 - Inventar	-	200 000,00	200 000,00	Budsjettet inventar ifbm utvidelse av Brannstasjon. Ikke brukt, videreføres 2017?
42010 - IT-utstyr	78 000,00	78 000,00	-	Sluttføring Areg, videreført fra 2016
42100 - Kjøp av transportmidler	4 711 385,10	4 925 000,00	213 614,90	Ny brannbil T 3-1, ikke fullført. Resterende midler overføres 2017
42100 - Kjøp av transportmidler	1 287 500,00	-	-1 287 500,00	Brannbil mottatt i gave. Ikke budsjettet.
42100 - Kjøp av transportmidler	1 277 013,60	-	-1 277 013,60	Ny fremskutt enhet, budsjettet 2015. Ikke budsjettjustert for 2016.
42100 - Kjøp av transportmidler	147 200,00	147 200,00	-	Kjøpt inn ATV. Midler fra forsikringsoppgjør etter kondemnert ATV.
			-2 150 898,70	

Note nr. 13 - Regnskapsprinsipp

Selskapet avgir regnskap etter kommunale regnskapsprinsipper, jfr. Lov om interkommunale selskaper §27.



Hovedbrannstasjonen

Lørenskog brannstasjon er NRBRs hovedbrannstasjon. Her er alle avdelinger samlet: Forebyggende avdeling med feierseksjonen og tilsynseksjonen, stabsavdelingen, et vaktlag samt beredskapsledelsen. Lørenskog brannstasjon huser også Romerike 110-sentral. Stasjonen ble bygget i 1981/82 – altså før sammenslåingen med Skedsmo brannvesen i 1992 – og ble utvidet med et påbygg i 2004.

Etter utvidelsen av bedriften i 2014, har hovedbrannstasjonen blitt for liten og sommeren 2016 ble den utvidet med midlertidige brakker. Mangel på kontorer og andre fasiliteter medfører store HMS-utfordringer for NRBR.

Nedre Romerike brann- og redningsvesen IKS sikrer regionens trygghet gjennom framtidsrettet kompetanse og profesjonelle tjenester

